

Usnesení

11. zasedání Zastupitelstva města Karviné konaného dne **13.03.2012**

Zastupitelstvo města Karviné po projednání všech předložených materiálů přijímá toto usnesení:

281 Procedurální záležitosti

Zastupitelstvo města Karviné dle ustanovení § 84 odst. 1 zákona č. 128/2000 Sb., o obcích, ve znění pozdějších předpisů,

schválilo

ověřovatele zápisu z 11. zasedání Zastupitelstva města Karviné konaného dne 13.03.2012, a to: pana Radka Orszulika a pana Mgr. Romana Hamruse.

Zastupitelstvo města Karviné dle ustanovení § 84 odst. 1 zákona č. 128/2000 Sb., o obcích, ve znění pozdějších předpisů,

schválilo

program 11. zasedání Zastupitelstva města Karviné konaného dne 13.03.2012, včetně těchto změn:

Stažené materiály:

bod programu č. 31 - OO - Valná hromada KIC Odpady, a. s., delegování náhradníka na valné hromady, změna stanov a zvýšení základního kapitálu této společnosti.

Doplněné materiály:

Doplnění programu č. 2 - Stanovisko ZM Karviné ke stanovení průzkumného území Dětmarovice - Petrovice.

Doplnění programu č. 3 - Ústní informativní zpráva o hospodaření NsP Karviná-Ráj.

282 Oznámení o střetu zájmu, které učinil člen ZM Karviná pan Ing. Jan Wolf ve věci „Převod pozemku - 1. Fotbalový klub Karviná, s. r. o.“

Zastupitelstvo města Karviné dle ustanovení § 83 odst. 2 zákona č. 128/2000 Sb., o obcích, ve znění pozdějších předpisů,

rozhodlo

o tom, že neexistuje důvod pro vyloučení člena ZM pana Ing. Jana Wolfa z projednávání a rozhodování ve věci „Převod pozemku - 1. Fotbalový klub Karviná, s. r. o.“.

283 Oznámení o střetu zájmu, které učinil člen ZM Karviná pan Petr Hort ve věci „Převod pozemku - 1. Fotbalový klub Karviná, s. r. o.“

Zastupitelstvo města Karviné dle ustanovení § 83 odst. 2 zákona č. 128/2000 Sb., o obcích, ve znění pozdějších předpisů,

rozhodlo

o tom, že neexistuje důvod pro vyloučení člena ZM pana Petra Horta z projednávání a rozhodování ve věci „Převod pozemku - 1. Fotbalový klub Karviná, s. r. o.“.

284 Informativní zpráva o hospodaření NsP Karviná-Ráj

Zastupitelstvo města Karviné dle ustanovení § 84 odst. 1 zákona č. 128/2000 Sb., o obcích, ve znění pozdějších předpisů,

vzalo na vědomí

ústní informativní zprávu pana Ing. Petra Kovaříka, ředitele NsP Karviná-Ráj, o ekonomických výsledcích a hospodaření této nemocnice za rok 2011.

285 Vyřízení interpelací členů ZM Karviné přednesených na zasedání Zastupitelstva města Karviné dne 31.01.2012

Zastupitelstvo města Karviné dle ustanovení § 84 odst. 1 zákona č. 128/2000 Sb., o obcích, ve znění pozdějších předpisů,

vzalo na vědomí

vyřízení interpelací členů ZM Karviné přednesených na zasedání Zastupitelstva města Karviné dne 31.01.2012.

286 Hodnocení Městského programu prevence kriminality statutárního města Karviné za rok 2011

Zastupitelstvo města Karviné dle ustanovení § 84 odst. 1 zákona č. 128/2000 Sb., o obcích, ve znění pozdějších předpisů,

vzalo na vědomí

předloženou zprávu Hodnocení programu prevence kriminality statutárního města Karviné za rok 2011 dle přílohy č. 1 k důvodové zprávě.

287 Koncepce prevence kriminality statutárního města Karviné na léta 2012 - 2015

Zastupitelstvo města Karviné dle ustanovení § 84 odst. 1 zákona č. 128/2000 Sb., o obcích, ve znění pozdějších předpisů,

rozhodlo

schválit Koncepci prevence kriminality statutárního města Karviné na léta 2012 - 2015 dle přílohy č. 1 k důvodové zprávě.

288 Sociální problematika - rozsah poskytované podpory z prostředků státu a města v roce 2011

Zastupitelstvo města Karviné dle ustanovení § 84 odst. 1 zákona č. 128/2000 Sb., o obcích, ve znění pozdějších předpisů,

Úkol: 6/2012/ZM
Určeno: vedoucí OSV
Termín: 2012-03-13

vzalo na vědomí

materiál Sociální problematika - rozsah poskytované podpory z prostředků státu a města v roce 2011.

289 Poskytnutí dotací nestátním organizacím působícím v sociální oblasti

Zastupitelstvo města Karviné dle ustanovení § 85 písm. c) zákona č. 128/2000 Sb., o obcích, ve znění pozdějších předpisů,

Úkol: 7/2012/ZM
Určeno: vedoucí OSV
Termín: 2012-03-31

rozhodlo

poskytnout finanční dotaci pro rok 2012 nestátním organizacím působícím v sociální oblasti takto:

Organizace	Název projektu	Návrh dotace 2012 v Kč
Akademie J. A. Komenského	Nízkoprahové zařízení dětí a mládeže OÁZA	200.000,--
Nový Domov příspěvková organizace	Nový domov – příspěvková organizace	195.000,--
Nový Domov příspěvková organizace	Domov se zvláštním režimem	200.000,--
Slezská humanita	Domov seniorů Orlová	80.000,--
Slezská humanita	Domov seniorů v Karviné	320.000,--
Slezská humanita	Domov seniorů v Českém Těšíně	50.000,--
Občanské sdružení Heřmáněk	Provozování Domu na půli cesty v roce 2012	118.000,--
Občanské sdružení NET	Kontaktní centrum pro osoby s drogovou závislostí pro oblast Karviné	186.000,--
Občanské sdružení NET	Terénní program pro osoby s drogovou závislostí pro oblast Karviné	0,--
Galaxie Centrum pomoci	Provozování denního stacionáře	200.000,--
Slezská diakonie	Sociální asistence Karviná, Orlová	150.000,--
Slezská diakonie	Občanská poradna Karviná	120.000,--
Slezská diakonie	Eunika Karviná, denní stacionář	280.000,--
Slezská diakonie	Hosana, domov pro osoby se zdravotním postižením	100.000,--
Slezská diakonie	Sára Petrovice u Karviné, azylový dům pro ženy s dětmi	131.500,--
Slezská diakonie	Bethel Karviná - noclehárna	110.000,--
Slezská diakonie	Bethel Karviná - nízkoprahové denní centrum	60.000,--
Slezská diakonie	Klub On-line Karviná, nízkoprahové zařízení pro děti a mládež	200.000,--
Slezská diakonie	Kontakt Karviná – terénní program	80.000,--
Slezská diakonie	Bethel Karviná – azylový dům	500.000,--
Slezská diakonie	Terénní program TEENSTREET	200.000,--
Slezská diakonie	6-Ka TSP pro děti a mládež v lokalitě „osmistovka“	200.000,--
Charita Český Těšín	Karvinská „Kometa“	60.000,--
TyfloCentrum, o.p.s.	Sociální rehabilitace pro osoby se zrakovým a sluchovým postižením a pro osoby v krizi	0,--
TyfloCentrum, o.p.s.	Sociálně aktivizační služby pro seniory a osoby se zdravotním postižením	56.770,--
Celkem:		3.797.270,--

290 Integrovaný plán rozvoje města Karviná pro ROP

Zastupitelstvo města Karviné dle ustanovení § 84 odst. 2 písm. a) zákona č. 128/2000 Sb., o obcích, ve znění pozdějších předpisů,

schválilo

Roční monitorovací zprávu IPRM Karviná za rok 2011 **dle přílohy č. 1 k tomuto usnesení.**

291 Projekt „Roma PLATFORM Karviná“

Zastupitelstvo města Karviné dle ustanovení § 84 odst. 2 písm. p) zákona č. 128/2000 Sb., o obcích, ve znění pozdějších předpisů,

Úkol: 8/2012/ZM
Určeno: vedoucí OR
Termín: 2012-03-15

schválilo

uzavření smlouvy o mezinárodní spolupráci mezi statutárním městem Karviná a projektovým partnerem městem Nieuwegein **dle přílohy č. 1 k tomuto usnesení.**

Zastupitelstvo města Karviné dle ustanovení § 84 odst. 2 písm. p) zákona č. 128/2000 Sb., o obcích, ve znění pozdějších předpisů,

Úkol: 9/2012/ZM
Určeno: vedoucí OR
Termín: 2012-03-15

schválilo

uzavření smlouvy o mezinárodní spolupráci mezi statutárním městem Karviná a projektovým partnerem městem Diest **dle přílohy č. 2 k tomuto usnesení.**

292 Poskytnutí dotací na sportovní činnost v roce 2012

Zastupitelstvo města Karviné dle ustanovení § 85 písm. c) zákona č. 128/2000 Sb., o obcích, ve znění pozdějších předpisů,

Úkol: 10/2012/ZM
Určeno: vedoucí OR
Termín: 2012-04-16

rozhodlo

poskytnout dotace na sportovní činnost v roce 2012 níže uvedeným organizacím:

Příjemce	IČ	částka v Kč
TJ Baník Karviná, o.s.	00533190	140.000,--
Beach Volleyball Karviná, o.s.	26681081	70.000,--
Tělovýchovná jednota Jákli Karviná	14614243	150.000,--
Hokejbalový klub INTEVO Karviná, o.s.	44738510	150.000,--

Tělocvičná jednota Sokol Karviná	44738340	670.000,--
Kosatky Karviná-oddíl plavání, o.s.	67340865	180.000,--
Krajské středisko volného času Juventus, Karviná	00847925	120.000,--
Městský tenisový klub Karviná	22870318	120.000,--
S.K. Karviná-ženy	22874151	80.000,--
Šachový klub Karviná, o.s.	22884432	60.000,--
Celkem		1.740.000,--

293 Poskytnutí finančních příspěvků z rozpočtu statutárního města Karviné na podporu individuální bytové výstavby

Zastupitelstvo města Karviné dle ustanovení § 85 písm. j) zákona č. 128/2000 Sb., o obcích, ve znění pozdějších předpisů,

Úkol: 11/2012/ZM
Určeno: vedoucí OR
Termín: 2012-04-03

rozhodlo

uzavřít smlouvu o poskytnutí dotace s žadatelem **dle přílohy č. 1 k tomuto usnesení**, na základě které bude žadateli poskytnut finanční příspěvek ve výši Kč 150.000,-- (slovy: Jednostopadesáttisíc korun českých) na podporu individuální bytové výstavby.

294 Dodatek č. 1 ke Zřizovací listině příspěvkové organizace Mateřská škola Karviná-Nové Město Dvořákova 1622

Zastupitelstvo města Karviné dle ustanovení § 84 odst. 2 písm. d) zákona č. 128/2000 Sb., o obcích, ve znění pozdějších předpisů,

Úkol: 12/2012/ZM
Určeno: vedoucí OR
Termín: 2012-03-13

schválilo

s účinností od 15.03.2012 Dodatek č. 1 ke zřizovací listině příspěvkové organizace Mateřská škola Karviná-Nové Město Dvořákova 1622, IČ 64628621, **dle přílohy č. 1 k tomuto usnesení**.

295

Informativní zpráva - využívání dotačních a grantových programů pro zajištění spolufinancování projektů realizovaných statutárním městem Karviná za rok 2011

Zastupitelstvo města Karviné dle ustanovení § 84 odst. 1 zákona č. 128/2000 Sb., o obcích, ve znění pozdějších předpisů,

vzalo na vědomí

informativní zprávu o realizovaných žádostech o dotace pro zajištění spolufinancování projektů realizovaných statutárním městem Karviná za rok 2011.

296

Nejvhodnější návrh na uzavření smlouvy o postoupení pohledávek statutárního města Karviné

Zastupitelstvo města Karviné dle ustanovení § 85 písm. i) zákona č. 128/2000 Sb., o obcích, ve znění pozdějších předpisů,

Úkol: 13/2012/ZM
Určeno: vedoucí OE
Termín: 2012-03-13

rozhodlo

uzavřít s Jiřím Hasálíkem, IČ: 45169012, J. K. Tyla 522/7, 757 01 Valašské Meziříčí, smlouvu o postoupení pohledávek statutárního města Karviné ve znění uvedeném **v příloze č. 1 k tomuto usnesení.**

297

Vzdání se práva na pohledávku vůči účastníkům smlouvy o sdružení

Zastupitelstvo města Karviné dle ustanovení § 85 písm. f) zákona č. 128/2000 Sb., o obcích, ve znění pozdějších předpisů,

rozhodlo

schválit vzdání se práva na pohledávku ve výši Kč 573.396,74 (slovy: Pětsetsedmdesáttřítisícetřistadevadesátšest korun českých 74/100) vůči ostatním účastníkům smlouvy o sdružení ze dne 15.04.2008, uzavřené dle ust. § 829 a následujících zákona č. 40/1964, občanský zákoník.

298 Změna Zásad soutěže Vánoce v Karviné

Zastupitelstvo města Karviné dle ustanovení § 84 odst. 1 zákona č. 128/2000 Sb., o obcích, ve znění pozdějších předpisů,

vydalo

Zásady, kterými se mění Zásady soutěže Vánoce v Karviné **dle přílohy č. 1 k tomuto usnesení.**

299 Obecně závazná vyhláška č. 4/2012 o provedení speciální ochranné deratizace na území města Karviné

Zastupitelstvo města Karviné dle ustanovení § 84 odst. 2 písm. h) zákona č. 128/2000 Sb., o obcích, ve znění pozdějších předpisů,

vydalo

Obecně závaznou vyhlášku statutárního města Karviné č. 4/2012 o provedení speciální ochranné deratizace na území města Karviné, **dle přílohy č. 1 k tomuto usnesení.**

300 Projednání inflace za rok 2011 a návrh na upuštění od uplatňování inflační doložky uvedené v nájemních smlouvách

Zastupitelstvo města Karviné dle ustanovení § 85 písm. f) zákona č. 128/2000 Sb., o obcích, ve znění pozdějších předpisů,

rozhodlo

upustit pro rok 2012 od uplatňování inflační doložky uvedené v nájemních smlouvách.

301 Smlouva o smlouvě budoucí o převodu cyklostezek a cyklotras do vlastnictví statutárního města Karviné v rámci investiční akce Cyklotrasa podél řeky Olše

Zastupitelstvo města Karviné dle ustanovení § 85 písm. a) zákona č. 128/2000 Sb., o obcích, ve znění pozdějších předpisů,

Úkol: 14/2012/ZM
Určeno: vedoucí OM

Termín: 2012-03-31

rozhodlo

uzavřít smlouvu o smlouvě budoucí o převodu cyklostezek a cyklotras do vlastnictví statutárního města Karviné mezi Svazkem měst a obcí okresu Karviná, Poštovní 615/9, 733 01 Karviná-Fryštát, IČ 75066611, coby vlastníkem cyklotras a cyklostezek včetně příslušenství pod projektovým názvem "Cyklotrasa Racibórz – Krzyzanowice – Chotěbuz podél řeky Olše i Odry" a statutárním městem Karviná, coby provozovatelem těchto staveb a příslušenství na karvinských katastrech. Převod bude uskutečněn bezúplatně po uplynutí doby udržitelnosti projektu, tzn. po pěti letech od realizace projektu.

302 Převod jednotky

Zastupitelstvo města Karviné dle ustanovení § 85 písm. a) zákona č. 128/2000 Sb., o obcích, ve znění pozdějších předpisů a podle Zásad prodeje domů, bytů a nebytových prostorů v těchto domech včetně pozemků z vlastnictví statutárního města Karviné,

rozhodlo

převést nájemci, který v rámci prodeje domů zařazených do 1. - 9. etapy prodeje neakceptoval nabídku k převodu jednotky ve lhůtě stanovené v § 22 odst. 1 zákona č. 72/1994 Sb., o vlastnictví bytů, v platném znění a současně uplynula již i lhůta stanovená v § 22 odst. 2 zákona č. 72/1994 Sb., o vlastnictví bytů, v platném znění, jednotku včetně příslušného alikvotního podílu na společných částech domu a příslušných pozemcích a za cenu **dle přílohy č. 1 k tomuto usnesení.**

303 Převod budovy č. p. 654 na ulici Horova v Karviné-Ráji

Zastupitelstvo města Karviné dle ustanovení § 85 písm. a) zákona č. 128/2000 Sb., o obcích, ve znění pozdějších předpisů,

rozhodlo

převést do vlastnictví Slezské diakonie, IČ 65468562, se sídlem 737 01 Český Těšín, Na Nivách 259/7, budovu č. p. 654 na ulici Horova v Karviné-Ráji, postavenou na pozemku p. č. 501/106 a pozemky p. č. 501/106, zastavěná plocha a nádvoří, o výměře 544 m² a p. č. 501/107, ostatní plocha, o výměře 2972 m², vše včetně součástí a příslušenství v katastrálním území Ráj, obec Karviná, za kupní cenu celkem Kč 100.000,- (slovy: Jednostotísíc korun českých) za předpokladu získání kladného stanoviska Evropské komise vydaného v rámci tzv. notifikační procedury vedené ve věci převodu předmětných nemovitostí a za podmínek stanovených Evropskou komisí a sjednat k uvedeným nemovitostem ve prospěch statutárního města Karviné předkupní právo s účinky věcného práva pro případ, že nabyvatel bude mít v úmyslu tyto nemovitosti zcizit.

Zastupitelstvo města Karviné dle ustanovení § 85 písm. a) zákona č. 128/2000 Sb., o obcích, ve znění pozdějších předpisů,

rozhodlo

převést do vlastnictví Základní organizace Odborového svazu státních orgánů a organizací při Magistrátu města Karviné (IČ: 62353489, Fryštátská 72/1 733 24 Karviná-Fryštát) pozemky p. č. 716 o výměře 120 m² a p. č. 718/20 o výměře 952 m² včetně všech součástí a příslušenství, oba v kat. území Dolní Lomná, obec Dolní Lomná za kupní cenu 1,-- Kč/ m², tj. za 1072 m² celkem Kč 1.072,--, (slovy: Jedentisícsešdesátdvě koruny české). Součástmi a příslušenstvím se rozumí zejména stavba altánu postaveného na pozemku p. č. 718/20 v kat. území Dolní Lomná, obec Dolní Lomná.

Zastupitelstvo města Karviné dle ustanovení § 85 písm. b) zákona č. 128/2000 Sb., o obcích, ve znění pozdějších předpisů,

rozhodlo

převést formou daru z vlastnictví statutárního města Karviné do vlastnictví Základní organizace Odborového svazu státních orgánů a organizací při Magistrátu města Karviné (IČ: 62353489, Fryštátská 72/1 733 24 Karviná-Fryštát) movitý majetek v hodnotě Kč 432.939,45 (slovy: Čtyřistatřicetdvatisícdevěttřicetdevět korun českých 45/100), který slouží jako vybavení rekreačního objektu, soupis movitého majetku je **přílohou č. 1 k tomuto usnesení**.

Zastupitelstvo města Karviné dle ustanovení § 85 písm. a) zákona č. 128/2000 Sb., o obcích, ve znění pozdějších předpisů,

rozhodlo

nepřevést do vlastnictví společnosti Capital group SERVICE s. r. o. (IČ: 27764338, se sídlem Čs. armády 133, Nový Bohumín, 735 91) pozemky p. č. 716 o výměře 120 m² a p. č. 718/20 o výměře 952 m² včetně všech součástí a příslušenství, oba v kat. území Dolní Lomná, obec Dolní Lomná.

Zastupitelstvo města Karviné dle ustanovení § 85 písm. a) zákona č. 128/2000 Sb., o obcích, ve znění pozdějších předpisů,

rozhodlo,

že není záměrem nabýt z vlastnictví příslušných fyzických a právnických osob do vlastnictví statutárního města Karviná části pozemků, na kterých jsou umístěny úseky silničních těles místních komunikací ve vlastnictví a správě statutárního města Karviná z důvodů uvedených v důvodové zprávě tohoto materiálu.

306**Nabídka na převod pozemku - Ing. Roman Sznapka**

Zastupitelstvo města Karviné dle ustanovení § 85 písm. a) zákona č. 128/2000 Sb., o obcích, ve znění pozdějších předpisů,

rozhodlo

nenabýt z vlastnictví Ing. Romana Sznapky pozemek p. č. [REDAKCE] o výměře 4624 m² v kat. území Darkov, obec Karviná do vlastnictví statutárního města Karviné.

307**Nabytí pozemků - ČR, Lesy ČR, s. p.**

Zastupitelstvo města Karviné dle ustanovení § 85 písm. a) zákona č. 128/2000 Sb., o obcích, ve znění pozdějších předpisů,

rozhodlo

nenabýt z vlastnictví České republiky a práva hospodaření Lesů České republiky, s. p., IČ 42196451, se sídlem Přemyslova 1106, 501 68 Hradec Králové, do vlastnictví statutárního města Karviné pozemky p. č. 1286, ostatní plocha, o výměře 7335 m² a p. č. 1291, ostatní plocha, o výměře 609 m², oba včetně součástí a příslušenství v katastrálním území Karviná-město, obec Karviná.

308**Nabytí části pozemku - Ing. Milan a Teresa Lobodzinski**

Zastupitelstvo města Karviné dle ustanovení § 85 písm. a) zákona č. 128/2000 Sb., o obcích, ve znění pozdějších předpisů,

rozhodlo

nenabýt ze společného jmění manželů Ing. Milana Lobodzinského a Teresy Lobodzinské do vlastnictví statutárního města Karviná část pozemku p. č. [REDAKCE] o výměře 10 m² v katastrálním území Staré Město u Karviné, obec Karviná, vyznačenou v situačním snímku, který je uveden **v příloze č. 1 k tomuto usnesení**, za kupní cenu ve výši Kč 700,-- (slovy: Sedmset korun českých) za 1 m² pozemku, tj. celkem ve výši Kč 7.000,-- (slovy: Sedmtisíc korun českých), z důvodů uvedených v důvodové zprávě tohoto materiálu.

Zastupitelstvo města Karviné dle ustanovení § 85 písm. a) zákona č. 128/2000 Sb., o obcích, ve znění pozdějších předpisů,

rozhodlo

převést do vlastnictví pana Ondřeje Zemana pozemek p. č. 517/90, zastavěná plocha o výměře 22 m² v katastrálním území Ráj, obec Karviná, za kupní cenu Kč 500,-- za 1 m², tj. celkem za Kč 11.000,-- (slovy: Jedenácttisíc korun českých).

Zastupitelstvo města Karviné dle ustanovení § 85 písm. a) zákona č. 128/2000 Sb., o obcích, ve znění pozdějších předpisů,

rozhodlo

převést do vlastnictví 1. Fotbalového klubu Karviná, s. r. o. (IČ:26841461, sídlo: U Tratě 1921, Karviná-Fryštát, 733 01) část pozemku p. č. 3199/1 o výměře 95 m² nově označenou dle geometrického plánu č. 4832-217/2011, který je **přílohou č. 1 k tomuto usnesení**, jako díl „a“, který je sloučen do pozemku p. č. 3145/72, vše v kat. území Karviná-město, obec Karviná za kupní cenu Kč 150,-- za 1 m² prodáváného pozemku, tj. celkem Kč 14.250,-- (slovy: Čtrnácttisícdevětšedesát korun českých).

Zastupitelstvo města Karviné dle ustanovení § 85 písm. a) zákona č. 128/2000 Sb., o obcích, ve znění pozdějších předpisů,

rozhodlo

převést z vlastnictví statutárního města Karviná do vlastnictví Ireny Brlejšové pozemek p. č. 1766/7 o výměře 570 m² v katastrálním území Karviná-město, obec Karviná, za kupní cenu ve výši Kč 100,-- (slovy: Jednosto korun českých) za 1 m² převáděného pozemku a pozemek p. č. 1766/15 o výměře 268 m² v katastrálním území Karviná-město, obec Karviná, za kupní cenu ve výši Kč 500,-- (slovy: Pětset korun českých) za 1 m² převáděného pozemku, tj. celkem za 838 m² převáděných pozemků ve výši Kč 191.000,-- (slovy: Jednostodevadesátjedentisíc korun českých).

312**Zpráva o činnosti Odboru sociálně-právní ochrany dětí MMK za rok 2011**

Zastupitelstvo města Karviné dle ustanovení § 84 odst. 1 zákona č. 128/2000 Sb., o obcích, ve znění pozdějších předpisů,

vzalo na vědomí

komplexní informativní zprávu o činnosti Odboru sociálně-právní ochrany dětí Magistrátu města Karviné za rok 2011.

313**Zpráva o realizaci terénní práce za rok 2011**

Zastupitelstvo města Karviné dle ustanovení § 84 odst. 1 zákona č. 128/2000 Sb., o obcích, ve znění pozdějších předpisů,

vzalo na vědomí

informativní zprávu o využívání terénní práce ve statutárním městě Karviná za rok 2011.

314**Změna v personálním obsazení výboru pro národnostní menšiny Zastupitelstva města Karviné**

Zastupitelstvo města Karviné dle ustanovení § 84 odst. 2 písm. l) zákona č. 128/2000 Sb., o obcích, ve znění pozdějších předpisů,

Úkol: 15/2012/ZM
Určeno: vedoucí OO
Termín: 2012-03-13

odvolalo

Mgr. Tomasz Kucharczyk z funkce člena výboru pro národnostní menšiny Zastupitelstva města Karviné s účinností od 13.03.2012.

Zastupitelstvo města Karviné dle ustanovení § 84 odst. 2 písm. l) zákona č. 128/2000 Sb., o obcích, ve znění pozdějších předpisů,

Úkol: 16/2012/ZM
Určeno: vedoucí OO
Termín: 2012-03-13

zvolilo

paní Andreu Šotkovskou do funkce člena výboru pro národnostní menšiny Zastupitelstva města Karviné s účinností od 13.03.2012.

315 Dodatek smlouvy o půjčce HCB, spol. s r.o.

Zastupitelstvo města Karviné dle ustanovení § 85 písm. j) zákona č. 128/2000 Sb., o obcích, ve znění pozdějších předpisů,

rozhodlo

uzavřít Dodatek č. 1 smlouvy o půjčce se společností HCB, spol. s r.o., IČ: 61973564, se sídlem Cihelní 1652/51, 735 06 Karviná-Nové Město, ve znění uvedeném **v příloze č. 1 k tomuto usnesení.**

316 Stanovisko ZM Karviné ke stanovení průzkumného území Dětmarovice - Petrovice

Zastupitelstvo města Karviné dle ustanovení § 84 odst. 1 zákona č. 128/2000 Sb., o obcích, ve znění pozdějších předpisů,

schválilo

kroky RM Karviné, které podnikla proti stanovení průzkumného území Dětmarovice - Petrovice a důrazně protestuje proti dosud vydaným rozhodnutím Ministerstva životního prostředí ČR.

.....
Tomáš Hanzel
primátor

Přílohy

PC	Příloha	Název	Komentář
1		ZM-11-OO-Přílohy k usnesení.pdf	přílohy k usnesení

Roční zpráva o postupu realizace IPRM za rok 2011

1. ÚDAJE O IPRM A ZPRÁVĚ

Údaje o IPRM				
Název IPRM:		Integrovaný plán rozvoje města Karviná		
Celková výše alokace dle dodatku č. 2 ke smlouvě v Kč:		15 287 728 EUR, kurz 25,- Kč / EUR = 382 193 200 Kč		
Datum zahájení realizace IPRM:		02/2008		
Datum ukončení realizace IPRM:		12/2013		
Roční zpráva o postupu realizace IPRM				
Pořadové číslo zprávy:	2.			
Monitorované období:	Začátek	01/01/2011	Konec	31/12/2011
Datum předložení zprávy:	15/02/2012			

2. ÚDAJE O NOSITELI IPRM A ZHOTOVITELI ZPRÁVY

Nositel IPRM	
IČ	00297534
Název:	Statutární město Karviná
Adresa:	Fryštátská 72/1, 733 24 Karviná - Fryštát
Statutární zástupce: (jméno a příjmení, funkce)	Tomáš Hanzel, primátor
Kontaktní osoba	
Jméno a příjmení, funkce:	RNDr. Česlav Valošek, manažer IPRM
Telefonní číslo/mobil/Fax:	596 340 080 / 724 762 850
E-mail:	valosek@rikka.cz

A. VĚCNÁ ČÁST ZPRÁVY

3. ZHODNOCENÍ DOSAVIDNÍ REALIZACE IPRM ZA MONITOROVANÉ OBDOBÍ

Probíhala příprava následujících projektů k realizaci:

- Městský fotbalový stadion – práce probíhaly na přípravě dokumentace pro stavební povolení a zpracování návrhu rozpočtu. Byly zahájeny práce na studii proveditelnosti a CBA.
- Parkovací plochy – probíhala příprava dokumentace pro stavební povolení
- Rekonstrukce parku Boženy Němcové – V návaznosti na zpracovanou Studii pro stavbu, která byla dokončena v 10/2011 byl řešen rozpor mezi zadavatelem projektu a památkovým ústavem o rozsahu stavebních úprav v parku. Na základě dohody mezi výše uvedenými byly zahájeny práce na dokumentaci pro sloučené územní a stavební řízení.

V průběhu roku byly podány žádosti o dotaci na projekty:

- Oprava kostela povýšení sv. Kříže dne 27.6.2011
- Rekonstrukce Univerzitního parku dne 15.11.2011

Oba projekty byly schváleny Výborem Regionální rady, druhý z nich až 24.1.2012.

Probíhala realizace již dříve schválených projektů

- Rekonstrukce a modernizace sportovního areálu Kovona Karviná – byly zahájeny stavební práce, které budou pokračovat dle harmonogramu v průběhu roku 2012.

Na ostatních projektech probíhaly stavební práce a v průběhu roku byly dokončeny:

- Stavební úpravy a vybavení pracoviště Regionální knihovny Karviná
- Parkovací stání – okolí Regionální knihovny Karviná

Dne 28.12. 2010 byla podána žádost o závěrečnou platbu na projekt Modernizace ZŠ Mendelova v Karviné ve výši 26 487 439,90 Kč. V průběhu roku ÚOHS šetřil některé detaily provedení výběrového řízení na zhotovitele díla, následně probíhala administrace a platba dosud neproběhla.

V průběhu roku byly proplacena 1. platba na Rekonstrukci a modernizaci fotbalového areálu Kovona Karviná ve výši 5 048 208,47 Kč.

Dále byly v průběhu roku 2011 podány žádosti o platbu u následujících projektů:

- Modernizace chemicko-fyzikálních učeben na čtyřech ZŠ ve výši 3 734 981,65 Kč
- Rekonstrukce kulturního domu Družba ve výši 56 846 393,- Kč
- Parkovací stání KD Družba ve výši 11 984 560,85 Kč

Druhý a třetí projekt je v šetření na ÚOHS, platby zatím nebyly proplaceny.

Podstatné změny projektu, které byly schváleny v průběhu roku 2009 a 2010, byly předmětem dodatku č. 1 ke smlouvě mezi ÚRR a městem Karviná, dodatek byl podepsán dne 17.5.2011.

Co se týče dalších změn IPRM, v průběhu roku proběhly dva řídící výbory dne 7.3.2011 a 20.6.2011, na kterých byly schváleny změnové formuláře č. 4 a 5. Změnové listy byly na Výboru Regionální rady dne 16.11.2011 schváleny. Na základě toho ÚRR zaslal dne 7.12.2011 na statutární město návrh dodatku č.2. Dodatek č.2 byl předložen ke schválení na jednání Zastupitelstva města Karviná dne 31.1.2012.

Stručný přehled změn je uveden v oddíle 8 této zprávy.

V následující tabulce je uveden finanční plán dle dodatku č. 2 ke smlouvě a upravený plán dle reálně připravovaných projektů.

- *Plán (dle smlouvy) a skutečné čerpání dotace ROP (za IPRM po letech a v jednotlivých letech skutečnost v rozdělení na schváleno, proplaceno), plánované čerpání pro následující rok. Vyhodnocení pravidla n+1.*

Plán čerpání ROP

Rok	Plán dle smlouvy	Plán dle projektů	Proplaceno	Zaúčtováno	N+1 skutečnost / plán
EUR					
	1	2	3	4	5
2007					
2008					
2009					0
2010	782 223		910 740	782 223	
2011	1 030 522		464 437	197 597	
2012	11 160 000				
2013	2 314 983				
2014					
2015					
Celkem					

Údaje ve sloupci [1] vyplňte dle platné smlouvy (dodatku smlouvy o IPRM).

Údaje ve sloupcích [2] až [4] vyplňte dle sestavy MSC 230 (měna EUR), řádky Skupina I Celkem

- Navrhované změny ROP - uvést jen zásadní změny a důvod, případně odkaz na přiložený změnový list. U změn harmonogramu čerpání a změn aktivit uvést vždy původní a navrhovaný stav.
- Komentář k plnění indikátorů dle sestavy MSC 225 a 226, skupina I
- Stručná informace o aktivitách IPRM v ostatních OP (komentář k souhrnným údajům v sestavě MSC 230 skupina III)

Čerpání ostatní OP – pouze pro informaci

	Ostatní OP celkem		OP xx ¹	
Rok	Plán dle projektů	Proplaceno	Plán dle projektů	Proplaceno
Mil.EUR				
2007				
2008				
2009				
2010	0,8	0,1		

¹ Údaje podle jednotlivých operačních programů jsou nepovinné

2011	0	0,3		
2012				
2013				
2014				
2015				
Celkem				

Údaje ve sloupcích Ostatní OP celkem vyplňte dle sestavy MSC 230 (měna EUR), Skupina III
Celkem, řádky Plán a Proplaceno

4. POPIS REALIZACE IPRM ZA MONITOROVANÉ OBDOBÍ

Stručný komentář průběhu a stavu realizace strukturovaný podle opatření (aktivit) dle sestavy MSC 231. Ke každému opatření seznam ukončených běžících a připravovaných projektů a datem zahájení (rok/měsíc) a ukončení celkovými náklady a schválenou/plánovanou dotací na následující rok.

Opatření 1.2 Zázemí a infrastruktura pro sportovní a zábavní aktivity

1.2.1 Rekonstrukce Univerzitního parku

Celkové předpokládané výdaje na realizaci projektu jsou 16 700 000,- Kč, požadovaná dotace je 555 000 €, stavební povolení je vydáno, žádost o dotaci byla podána, realizace se předpokládá v roce 2012, ukončení stavby počátkem roku 2013. Počátkem roku 2012 bude zahájeno výběrové řízení na zhotovitele stavebních prací.

1.2.2 Rekonstrukce a modernizace sportovního areálu Kovona Karviná

Projekt byl schválen Výborem Regionální rady dne 15.12.2010, dotace je 1 110 000 €, realizace projektu byla zahájena. Řídící výbor doporučil navýšení dotace na 92,5%, což Výbor regionální rady dne 19.5.2011 schválil. Smlouva mezi ÚRR a MFK byla uzavřena dne 13.9.2011.

Výběrové řízení na zavlažovací systém proběhl v roce 2010, v roce 2011 proběhlo výběrové řízení na zhotovitele všech ostatních stavebních prací, stavba byla zahájena. První platba byla proplacena dne 9.12.2011 ve výši 5 048 208,47 Kč.

V roce 2012 se předpokládá ukončení realizace projektu a zbývající platby dotace ve výši 910 000 €.

1.2.3. Městský fotbalový stadion

Projekt MFS s předpokládanou dotací 3 834 483 € je v přípravě. ÚR bylo již vydáno a je platné od 9.10.2010. V průběhu roku pokračovaly práce na studii proveditelnosti. Projektant předložil návrh rozpočtu, který se postupně upravoval vzhledem ke změnám v rozsahu projektu. Vzhledem k tomu, že nebyly ještě definitivně specifikovány provozní náklady se zhotovitelem, bylo dohodnuto posunutí termínu dokončení studie proveditelnosti.

Dále byly řešeny některé další neočekávané složitosti projektu a majetkoprávní vztahy, DSP byl dokončen v průběhu roku 2011. Bylo vydáno SP, které ovšem nenabýlo právní moci z důvodu podání námítky jednoho účastníka řízení.

V průběhu roku neproběhla žádná výběrová řízení. Podání žádosti o dotaci je plánováno v r. 2012. Realizace projektu se předpokládá v roce 2013.

Opatření 2.2 Zvýšení kvality infrastruktury pro vzdělávání na základních a středních školách

2.2.1 Modernizace ZŠ Mendelova v Karviné

Dosud neproběhlo finanční vypořádání dotace ve výši 3 535 000 €, závěrečná zpráva s žádostí o platbu ve výši 26 487 439,90 Kč byla podána dne 28.12.2010, do konce roku 2011 nebyla uhrazena. Projekt „Modernizace ZŠ Mendelova v Karviné“ byl stavebně ukončen kolaudačním souhlasem ze dne 27.8.2010. ÚRR ověřoval některé detaily výběrového řízení na zhotovitele interiérového vybavení a IT, stanovisko ÚOHS ze dne 16.6.2011 je v tom smyslu, že nedošlo k pochybení.

2.2.2 Modernizace chemicko-fyzikálních učeben na čtyřech ZŠ (Školská, Prameny, U Studny, Majakovského)

Projekt byl schválen na Výboru Regionální rady dne 15.12.2010. Probíhala realizace projektu, stavební práce byly dokončeny v 10/2010.

Řídící výbor dne 7.3.2011 doporučil navýšení dotace na 92,5%, což Výbor Regionální rady dne 19.5.2011 schválil. Smlouva byla podepsána a žádost o platbu ve výši 3 734 982,65 Kč byla podána dne 20.12.2011.

Opatření 2.5 Rozvoj knihovnických a informačních služeb

Stavební úpravy a vybavení pracoviště Regionální knihovny Karviná

Řídící výbor dne 7.3.2011 doporučil navýšení dotace na 92,5%, což Výbor Regionální rady dne 19.5.2011 schválil.

Stavba byla realizována a stavebně dokončena. Slavnostní otevření knihovny proběhlo dne 10.11.2011, otevření pro veřejnost a zahájení provozu dne 11.11.2011

ÚRR ověřuje některé detaily výběrového řízení na zhotovitele stavebních prací, uzavření smlouvy mezi městem a ÚRR proběhlo v 1/2012

Žádost o platbu bude podána počátkem roku 2012.

Opatření 3.1 Rekonstrukce kulturních a historických památek

3.1.1 Oprava kostela povýšení sv. Kříže

Žadatelem o dotaci je ŘK církev. Žádost o dotaci byla podána dne 27.6.2011. V období 6-8/2011 proběhlo výběrové řízení na zhotovitele stavebních prací. Realizace stavebních prací se předpokládá v průběhu roku 2012. Žádost o platbu by měla být uhrazena v celé výši dotace 11 495 074,-Kč v roce 2012.

Opatření 3.2 Rekonstrukce zanedbaných a nebo nedostatečně využívaných veřejných prostranství

Rekonstrukce parku Boženy Němcové v Karviné – Fryštátě

Na ŘV dne 20.6.2011 bylo schváleno snížení rozpočtu na 200 000 €, jelikož původně plánovaný obsah projektu nebyl v plném rozsahu uznatelným nákladem, rozsah prací byl redukován. Po dohodě mezi památkovým ústavem a městem bude nutné na stavbu územní řízení. Proběhlo výběrové řízení

na projektanta a práce na dokumentaci pro sloučené územní a stavební řízení byly zahájeny. Stavební povolení se předpokládá v 7/2012, současně bude připravena žádost o dotaci. Realizace projektu se předpokládá v roce 2013.

3.3.2 Rekonstrukce kulturního domu Družba

Stavba byla realizována a dokončena v 11/2010, žádost o dotaci byla podána v 10/2010 a schválena na Výboru Regionální rady 19.1.2011. Výše dotace je 2,2 mil. € (41,79 % z celkových způsobilých výdajů). Byla připravena smlouva mezi městem a URR, jež byla podepsána dne 12.12.2011. Dne 20.12.2011 byla podána žádost o platbu ve výši 56 846 393,- Kč.

Opatření 4.1 Řešení parkování v exponovaných lokalitách

Parkovací stání u exponovaných lokalit

4.1.1. Parkovací stání – okolí Regionální knihovny Karviná

Úprava parkoviště před knihovnou byla realizována. Projekt byl stavebně ukončen a bylo vytvořeno 110 parkovacích míst. Žádost o dotaci byla podána 23.5.2011 ve výši 510 000 €. Město předložilo podklady k uzavření smlouvy dne 22.8.2011. Žádost o platbu byla podána v 12/2011. Na ÚRR proběhla kontrola veřejné zakázky na zhotovitele stavebních prací, smlouva byla uzavřena v 1/2012.

4.1.2. Parkovací stání - Družba

Žádost o dotaci na Parkovací stání Družba byla podána v 10/2010 a schválena na Výboru Regionální rady dne 19.1.2011 ve výši 11 984 561,- Kč. Řídící výbor dne 7.3.2011 doporučil navýšení dotace na 92,5%, což Výbor Regionální rady dne 19.5.2011 schválil.

Stavba byla realizována, bylo vytvořeno 63 parkovacích míst.

Dne 20.12. 2011 byla podána žádost o závěrečnou platbu ve výši 11 984 560,85 Kč.

4.1.3. Parkovací plochy

Byla zahájena příprava 4 lokalit v rámci regenerace panelových sídlišť s tím, že v r. 2012 bude posouzena efektivnost jednotlivých projektů a bude předložen návrh na řídící výbor IPRM k odsouhlasení. Ke splnění indikátoru ze smlouvy je potřeba realizovat minimálně 127 parkovacích míst.

Finanční tabulka IPRM Karviná

		IPRM Karviná		Aktivita xx1	Aktivita xx2	Aktivita xx3
		Celkem	Z toho ROP			
		Dotace Mil.Kč				
Skut	Plán dle projektů	183	183			

	Žádost o platbu	5	5			
	Proplaceno	5,4	5,4			
	Zaúčtováno	5,4	5,4			
	Zaúčtováno (EUR)	213 618	213 618			
Plán 2012	Podané projekty		224			
	Žádosti o platbu		224			

Přílohy :

- Sestava MSC 231 v CZK

5. DALŠÍ INFORMACE O REALIZACI IPRM

Publicita

Veškeré dokumenty, které byly zpracovány v rámci realizace IPRM, jsou označovány v souladu s metodickou příručkou "Pravidla pro publicitu".

V průběhu realizace a po ukončení stavebních prací na projektu byly v objektech umístěny pamětní desky a informační štítky (Modernizace ZŠ Mendlova v Karviné, Rekonstrukce KD Družba, Modernizace chemicko-fyzikálních učeben na čtyřech ZŠ, Stavební úpravy a vybavení pracoviště Regionální knihovny Karviná, Parkovací stání KD Družba, Parkovací stání – okolí Regionální knihovny Karviná).

O přípravě a realizaci IPRM informují průběžně zástupci města Karviná na svých webových stránkách www.karvina.cz.

Statutární město Karviná vydává měsíčník "Karvinský zpravodaj", ve kterém byl uveden rozsáhlý článek o otevření KD Družby - OTEVŘENÍ DRUŽBY PROVÁZEL NEBÝVALÝ ZÁJEM VEŘEJNOSTI, 1/2011.

K realizaci projektu Stavební úpravy a vybavení pracoviště Regionální knihovny Karviná byly zveřejněny články v Karvinském zpravodaji č. 6/2011 a 11/2011.

Partnerství

Partnery jsou orgány státní správy, zástupci podnikatelských subjektů, neziskové organizace, Slezská Univerzita a významné instituce působící ve městě Karviná. Partneři se setkali 2x ročně v rámci Řídícího výboru (dne 7.3. a 20.6). Dokumenty přijaté na schůzkách řídícího výboru byly následně schváleny v orgánech statutárního města Karviné.

Řízení IPRM

Organizační struktura v rámci přípravy a realizace IPRM:

- 1) Řídící výbor
- 2) Orgány města
- 3) Projektový tým IPRM
- 4) Manažer IPRM

Přímou realizaci IPRM zajišťují Projektový tým IPRM (3 osoby) a Manažer IPRM (2 osoby).

6. PROBLÉMY PŘI REALIZACI IPRM

V průběhu roku 2011 nebyly žádné problémy spojené s realizací IPRM, které by měly dopad na plnění cílů. Příprava projektů je pod vlivem schvalovacích procesů, v mnoha případech citovaných výše se komplikuje a to způsobuje, že čerpání finančních prostředků je opožděno proti původnímu harmonogramu. Stavby jsou ukončeny, faktury uhrazeny avšak dotace nejsou dosud proplaceny, což má negativní dopad na rozpočet statutárního města Karviné.

7. NEPODSTATNÉ ZMĚNY IPRM

V průběhu roku 2011 nebyly řešeny žádné nepodstatné změny IPRM.

8. PODSTATNÉ ZMĚNY IPRM

O podstatných změnách byl informován Úřad regionální rady formou změnových formulářů č. 2 ze dne 13.5.2010 a č. 3 ze dne 13.7.2010. Současně byla podána žádost o schválení uvedených změn.

V průběhu roku byly schváleny následující podstatné změny:

- Navýšení výše dotace z 85% na 92,5% u projektů:
 - 1.2.2 Rekonstrukce a modernizace sportovního areálu Kovona Karviná
 - 2.2.2 Modernizace chemicko-fyzikálních učeben na čtyřech ZŠ
 - 2.5.1. Rekonstrukce a vybavení pracoviště Regionální knihovny Karviná
 - 4.1.2 Parkovací stání KD Družba
- 3.2.2 Rekonstrukce parku Boženy Němcové v Karviné – Fryštátě – snížení rozpočtu z 440 000 € na 200 000 €.
- Byl stanoven rozpočet na aktivitu 1.2.3 Městský fotbalový stadion ve výši dotace z IPRM 3 834 483 €.
- U opatření 4.1 Řešení parkování v exponovaných lokalitách byl dříve stanovený rozpočet ve výši 1 764 500 € ponížen na 1 390 500 €.
- Opatření 4.2 Budování cyklostezek a in-line stezek včetně doprovodného vybavení bylo zrušeno. Vyčleněné finanční prostředky dříve stanoveného rozpočtu ve výši 988 000 € byly přesunuty do jiného opatření. Současně byly zrušeny indikátory 61 01 11 délka nově budovaných cyklostezek – 2 km a 61 01 16 délka rekonstruovaných cyklostezek – 3 km. Indikátory plní statutární město Karviná v rámci jiných dotačních programů.
- Práce na opatření 6.1 Příprava, řízení a implementace IPRM budou uhrazeny plně z rozpočtu města Karviné. Dříve stanovený rozpočet ve výši 240 500 € byl přesunut do jiného opatření

Úřad regionální rady postupně schválil předložené změny. Obsahem dodatku č. 1, který byl podepsán dne 17.5.2011 byly změny předložené v průběhu roku 2009 a 2010. Předmětem dodatku č. 2 jsou jednak změny v jednotlivých opatřeních a jednak změny harmonogramu, uzavření dodatku č. 2 ke smlouvě mezi městem a ÚRR se očekává počátkem roku 2012, dokument byl předložen na jednání zastupitelstva města Karviné dne 31.1.2012.

9. HORIZONTÁLNÍ TÉMATA

IPRM Karviná byl od začátku koncipován tak, aby jeho dopady, výstupy a výsledky směřovaly k naplňování horizontálních témat na plánovací období 2007 - 2013.

Příloha č. 1 k usnesení ZM Karviné č. 290

Projekt podporuje ekonomický růst, který uvádí v soulad hospodářský a společenský pokrok s plnohodnotným zachováním životního prostředí.

Projekt byl připravován v souladu s principem rovných příležitostí, tj. potírání diskriminace na základě pohlaví, rasy, etnického původu, náboženského vyznání, zdravotního postižení, věku či sexuální orientace znevýhodněných skupin.

Naplňování tohoto horizontálního tématu bude rovněž předmětem kontroly dílčích projektů, které budou v rámci IPRM Karviná realizovány. Projekty s negativním dopadem budou vyřazeny při kontrole přijatelnosti.

C. ČESTNÉ PROHLÁŠENÍ MĚSTA

Jako nositel IPRM v rámci ROP NUTS Moravskoslezsko prohlašuji, že:

všechny informace v předložené Roční zprávě o postupu realizace IPRM a přílohách jsou pravdivé a úplné a že jsem si vědom/a možných následků a sankcí, které vyplývají z uvedení nepravdivých nebo neúplných údajů;

IPRM je realizován v souladu se Smlouvou, pravidly ROP a souvisejícími právními předpisy ČR a EU;

při realizaci IPRM byla dodržena pravidla veřejné podpory a pravidla pro zadávání veřejných zakázek ROP, včetně zákona č. 137/2006 Sb., o veřejných zakázkách ve znění pozdějších předpisů;

IPRM je realizován v souladu s politikami EU v oblasti udržitelného rozvoje, ochrany životního prostředí a rovných příležitostí, včetně omezování nerovnosti a podporování rovnosti mezi ženami a muži;

Jméno a příjmení statutárního zástupce/oprávněné osoby:*	Tomáš Hanzel
Funkce v organizaci:	Primátor statutárního města Karviná
Místo a datum:	Karviná, dne
Podpis a razítko
Poznámky	

Zpracovatel roční zprávy:

RNDr. Česlav Valošek – Regionální kancelář Karviná, Manažer IPRM

D. PŘÍLOHY ZPRÁVY

Sestavy MSC 223, 224, 225, 231

evropský
sociální
fond v ČR

EVROPSKÁ UNIE

OPERAČNÍ PROGRAM
LIDSKÉ ZDROJE
A ZAMĚSTNANOSTPODPORUJEME
VAŠI BUDOUCNOST
www.esfcr.cz

Smlouva o mezinárodní spolupráci

Operační program v ČR : Operační program lidské zdroje a zaměstnanost**Název projektu v ČR : Roma PLATFORM – Práce s romskou komunitou ve městě Karviná****Číslo projektu v ČR : CZ.1.04/5.1.01/77.00042***(v případě, že již máte tuto informaci)***Prioritní osa :****5**

1. Popis zahraničních partnerů

Partner č. 1 (předkladatel projektu v ČR)

Název organizace (včetně zkratky)

Statutární město Karviná

Typ organizace *(viz evropské kategorie organizací v příloze [↗](#))*

Regionální nebo místní orgán

Právní statut *(viz evropské kategorie organizací v příloze [↗](#))*

Regionální nebo místní orgán

Webová stránka<http://www.karvina.cz>**Kontaktní osoba****Titul****Jméno**

Šárka

Příjmení

Kubicová

Telefon

+420

596387280

Fax

+420

596387264

E-mail

sarka.kubicova@karvina.cz

Adresa

Fryštátská 72/1

PSČ

733 01

Město

Karviná

Stát

Česká republika



evropský
sociální
fond v ČR



EVROPSKÁ UNIE



OPERAČNÍ PROGRAM
LIDSKÉ ZDROJE
A ZAMĚSTNANOST

PODPORUJEME
VAŠI BUDOUCNOST
www.esfcr.cz

Partner č. 2

Název organizace (včetně zkratky)

Město Nieuwegein

Typ organizace (viz evropské kategorie organizací v příloze [♦](#))

Regionální nebo místní orgán

Právní statut (viz evropské kategorie organizací v příloze [♦](#))

Regionální nebo místní orgán

Webová stránka

http:// www.nieuwegein.nl

Kontaktní osoba

Titul Jméno Příjmení
Telefon
Fax
E-mail

Adresa

PO Box 1

PSČ

Město

Stát

2. Popis mezinárodní spolupráce

Společné cíle partnerů

Společné cíle projektu jsou:

- vytvoření platformy 3 evropských měst s romskou komunitou;
- sdílení znalostí a přenos dobrých praxí v oblasti práce s romskou komunitou v definovaných tematických oblastech.

Hlavní tematické oblasti projektu:

1. poradenská práce s uchazeči o zaměstnání a příprava specifických programů;
2. příklady sociálního podnikání a dalších nástrojů privátního sektoru, které zvyšují zaměstnanost cílové skupiny;
3. řešení problematiky kvality a dostupnosti bydlení.

Role zahraničních partnerů:

- pomoc s přípravou zahraničních studijních programů s cílem představit dobré praxe ve zmíněných tematických oblastech projektu;
- metodická podpora v průběhu projektu (poskytnutí relevantních materiálů a dokumentů pro přípravu sborníku dobrých praxí, ad-hoc konzultace);
- účast na mezinárodní konferenci v České republice (prezentace, sdílení informací a kontaktů).



evropský
sociální
fond v ČR



EVROPSKÁ UNIE



OPERAČNÍ PROGRAM
LIDSKÉ ZDROJE
A ZAMĚSTNANOST

PODPORUJEME
VAŠI BUDOUCNOST
www.esfcr.cz

Očekávané výsledky a výstupy?

Výstupy projektu jsou:

- workshopy a konference,
- sborník dobrých praxí,
- spolupráce klíčových hráčů na trhu práce,
- webová aplikace,
- vytvoření mezinárodní tematické sítě.



evropský
sociální
fond v ČR



EVROPSKÁ UNIE



OPERAČNÍ PROGRAM
LIDSKÉ ZDROJE
A ZAMĚSTNANOST

PODPORUJEME
VAŠI BUDOUCNOST
www.esfcr.cz

Popis mezinárodních aktivit

Celkový počet plánovaných aktivit : [3] Název aktivity	Termíny realizace	Místo realizace aktivity (členský stát EU)	Odpovědný partner	Ostatní partneři podílející se na realizaci aktivity	Cíle aktivity	Popis úkolů	Očekávané výsledky a výstupy?
1. (02) Krátkodobé studijní zahraniční programy*	5/2012 – 12/2013	Netherlands	Město Nieuwegein	MEPCO	Organizace studijních programů pro české účastníky projektu s cílem představení dobrých praxí.	Příprava studijních programů pro české účastníky projektu s cílem představení dobrých praxí v definovaných tematických oblastech.	Zprávy ze studijních cest. Vytvoření kontaktů.
2. (04) Vytvoření a správa webové aplikace**	10/2012 – 3/2014	Česká republika	Statutární město Karviná	MEPCO	Sdílení dobrých praxí a metodická podpora při přípravě sborníku dobrých praxí.	Metodická podpora v průběhu projektu (poskytnutí relevantních materiálů a dokumentů pro přípravu sborníku dobrých praxí, ad-hoc konzultace).	Webová aplikace. Sbírká dobrých praxí.
3. (06) Průběžná evaluace a diseminace projektových výstupů***	6/2012 – 3/2014	Česká republika	Statutární město Karviná	MEPCO	Účast na mezinárodní konferenci v České republice.	Účast na mezinárodní konferenci v České republice (prezentace, sdílení informací a kontaktů).	Zpráva ze závěrečné konference.

Přidejte další řádky, máte-li další plánované mezinárodní aktivity.

* Studijní programy:

1) Rozpočet projektu českého partnera bude pokrývat náklady na přípravu studijních programů (pronájem konferenčních místností, tisk materiálů, odměnu expertů vyjma zaměstnanců partnera, atd.). Rozpočet projektu počítá přibližně s částkou 1 200 EUR na jeden studijní program.

2) Náklady na dopravu do a z Nizozemska a místní dopravu českých účastníků studijního programu, jejich ubytování a diety jsou plně hrazeny z rozpočtu českého partnera.

**Rozpočet projektu českého partnera kryje náklady na vytvoření sbírky dobrých praxí a webové aplikace.

***Mezinárodní konference:

Rozpočet projektu českého partnera hradí náklady na cestovné do a z České republiky a místní dopravu v České republice (přibližně 600 EUR na osobu) a ubytování a diety (přibližně 190 EUR na osobu na den) pro 2 zástupce zahraničního partnera. Rozpočet projektu českého partnera neumožňuje hradit odměny zástupcům zahraničních partnerů.



evropský
sociální
fond v ČR



EVROPSKÁ UNIE



OPERAČNÍ PROGRAM
LIDSKÉ ZDROJE
A ZAMĚSTNANOST

PODPORUJEME
VAŠI BUDOUCNOST
www.esfcr.cz

Podrobné informace o plánovaných úkolech jednotlivých partnerů v rámci každé mezinárodní aktivity

<i>Partner</i> <i>Aktivita</i>	Č. 1 (Karviná)	Č. 2 (Nieuwegein)	Č. 3	Č. 4	Č. 5
1. (02) Krátkodobé studijní zahraniční programy	Spolupráce s MEPCO	Příprava studijních programů pro české účastníky projektu s cílem předvedení dobrých praxí v definovaných tématických oblastech. Program studijních cest trvá přibližně 2,5 – 3,5 pracovních dnů. V průběhu projektu se uskuteční 2 studijní programy. Přibližný termín: podzim 2012 podzim 2013			
2. (04) Vytvoření a správa webové aplikace	Výstupy této aktivity jsou vytvoření sbírky dobrých praxí, webové aplikace a tematické sítě. Odpovědnost za jejich vytvoření nese žadatel a jeho partner MEPCO Termín: 10/2012 – 3/2014	Metodická podpora.			
3. (06) Průběžná evaluace a diseminace projektových výstupů	Organizace mezinárodní konference v České republice Termín: 2/2014 – 3/2014	Účast na konferenci.			



evropský
sociální
fond v ČR



EVROPSKÁ UNIE



OPERAČNÍ PROGRAM
LIDSKÉ ZDROJE
A ZAMĚSTNANOST

PODPORUJEME
VAŠI BUDOUCNOST
www.esfcr.cz

4. Organizační uspořádání *(nepovinná část)*

Popis organizačního zajištění mezinárodního partnerství:

- Jak jsou rozděleny rozhodovací pravomoci mezi partnery?
- Jaké způsoby komunikace byly zavedeny pro sdílení informací, pracovních nástrojů a výsledků v rámci mezinárodního partnerství (intranet, elektronická publikace...)?
- Jaké jsou plánované postupy pro monitorování a evaluaci výsledků?

Realizace mezinárodních aktivit bude z větší části řízena vedoucím českým partnerem městem Karviná (projektovým manažerem) a jeho českým partnerem MEPCO (koordinátorem mezinárodních aktivit). Karviná a MEPCO budou koordinovat tři mezinárodní aktivity: studijní programy, aktivity na šíření znalostí a virtuální tematickou síť.

Identifikace dobrých praxí v oblasti práce s romskou komunitou v partnerských zemích a identifikace hlavních spolupracujících subjektů bude prvním úkolem zahraničních partnerů. Tento krok je nezbytný pro další krok – přípravu zahraničních studijních programů. Vztahy, které budou navázány v průběhu studijních programů, se budou udržovat prostřednictvím virtuální tematické sítě na bázi webové aplikace, která bude řízena žadatelem a českým partnerem MEPCO.

Hlavní prezentace a šíření výstupů projektu budou uskutečněny prostřednictvím závěrečné konference. Tato aktivita bude uskutečněna prostřednictvím českého týmu.

Hlavní komunikace platformy bude probíhat prostřednictvím emailu, telefonu a programu skype, případně Facebook nebo LinkedIn. Jakmile bude webová aplikace vytvořena, stane se hlavním komunikačním nástrojem pro všechny partnery. Prostřednictvím webové aplikace dojde ke sdílení metod, výsledků a produktů vytvořených v průběhu projektu.

Jaký/é je/Jsou pracovní jazyk/y partnerství?

angličtina



evropský
sociální
fond v ČR



EVROPSKÁ UNIE



OPERAČNÍ PROGRAM
LIDSKÉ ZDROJE
A ZAMĚSTNANOST

PODPORUJEME
VAŠI BUDOUCNOST
www.esfcr.cz

5. Podpisy partnerů

Níže podepsaní partneři jsou informováni o tom, že mezinárodní projekt, překládaný českým partnerem (partner č. 1) byl podán v rámci výzvy pro prioritní osu 5 – Mezinárodní spolupráce – Evropského sociálního fondu v ČR, jehož Řídícím orgánem je Ministerstvo práce a sociálních věcí.

Partner č. 1

Datum :

Razítko organizace:

Jméno a pracovní pozice osoby oprávněné
jednat jménem partnera č. 1 (nebo delegovaného
zástupce):

Tomáš Hanzel, primátor

Podpis :

Partner n°2

Datum :

Razítko organizace:

Jméno a pracovní pozice osoby oprávněné
jednat jménem partnera č. 2 (nebo delegovaného
zástupce):

B.J. Lubbinge, radní

Podpis :



evropský
sociální
fond v ČR



EVROPSKÁ UNIE



OPERAČNÍ PROGRAM
LIDSKÉ ZDROJE
A ZAMĚSTNANOST

PODPORUJEME
VAŠI BUDOUCNOST
www.esfcr.cz

Příloha

Typ organizace

(ESF) Řídící orgán nebo Zprostředkující subjekt na národní nebo regionální úrovni
Regionální nebo místní orgán
Podnik
Nestátní nezisková organizace
Finanční instituce
Poradenská společnost
Zaměstnanecká organizace
Odborová organizace
Obchodní, průmyslová nebo živnostenská komora
Vzdělávací organizace
Organizace regionálního rozvoje
Agentura práce
Univerzita, výzkumná organizace
Organizace zabezpečující podporu a poradenství pro znevýhodněné skupiny
Sociální podnik
Jiné

Právní forma

Veřejná instituce
Regionální nebo místní orgán
Podnik
Nezisková organizace nebo sdružení
Nadace
Jiné

evropský
sociální
fond v ČR

EVROPSKÁ UNIE

OPERAČNÍ PROGRAM
LIDSKÉ ZDROJE
A ZAMĚSTNANOSTPODPORUJEME
VAŠI BUDOUCNOST
www.esfcr.cz

Smlouva o mezinárodní spolupráci

Operační program v ČR : Operační program lidské zdroje a zaměstnanost**Název projektu v ČR : Roma PLATFORM – Práce s romskou komunitou ve městě Karviná****Číslo projektu v ČR : CZ.1.04/5.1.01/77.00042***(v případě, že již máte tuto informaci)***Prioritní osa :****5**

1. Popis zahraničních partnerů

Partner č. 1 (předkladatel projektu v ČR)

Název organizace (včetně zkratky)

Statutární město Karviná

Typ organizace *(viz evropské kategorie organizací v příloze [↗](#))*

Regionální nebo místní orgán

Právní statut *(viz evropské kategorie organizací v příloze [↗](#))*

Regionální nebo místní orgán

Webová stránka<http://www.karvina.cz>**Kontaktní osoba****Titul****Jméno**

Šárka

Příjmení

Kubicová

Telefon

+420

596387280

Fax

+420

596387264

E-mail

sarka.kubicova@karvina.cz

Adresa

Fryštátská 72/1

PSČ

733 01

Město

Karviná

Stát

Česká republika



evropský
sociální
fond v ČR



EVROPSKÁ UNIE



OPERAČNÍ PROGRAM
LIDSKÉ ZDROJE
A ZAMĚSTNANOST

PODPORUJEME
VAŠI BUDOUCNOST
www.esfcr.cz

Partner č. 2

Název organizace (včetně zkratky)

Město Diest

Typ organizace (viz evropské kategorie organizací v příloze [♦](#))

Regionální nebo místní orgán

Právní statut (viz evropské kategorie organizací v příloze [♦](#))

Regionální nebo místní orgán

Webová stránka

http:// www.diest.be

Kontaktní osoba

Titul

Jméno

Jose
Manuel

Příjmení

Gonzalez

Telefon

+ 32

013 353 287

Fax

+ 32

013 322 306

E-mail

jose.gonzalez@diest.be

Adresa

Cleynaertsstraat 12

PSČ

3290

Město

Diest

Stát

Belgie

2. Popis mezinárodní spolupráce

Společné cíle partnerů

Společné cíle projektu jsou:

- vytvoření platformy 3 evropských měst s romskou komunitou;
- sdílení znalostí a přenos dobrých praxí v oblasti práce s romskou komunitou v definovaných tematických oblastech.

Hlavní tematické oblasti projektu:

1. poradenská práce s uchazeči o zaměstnání a příprava specifických programů;
2. příklady sociálního podnikání a dalších nástrojů privátního sektoru, které zvyšují zaměstnanost cílové skupiny;
3. řešení problematiky kvality a dostupnosti bydlení.

Role zahraničních partnerů:

- pomoc s přípravou zahraničních studijních programů s cílem představit dobré praxe ve zmíněných tematických oblastech projektu;
- metodická podpora v průběhu projektu (poskytnutí relevantních materiálů a dokumentů pro přípravu sborníku dobrých praxí, ad-hoc konzultace);
- účast na mezinárodní konferenci v České republice (prezentace, sdílení informací a kontaktů).



evropský
sociální
fond v ČR



EVROPSKÁ UNIE



OPERAČNÍ PROGRAM
LIDSKÉ ZDROJE
A ZAMĚSTNANOST

PODPORUJEME
VAŠI BUDOUCNOST
www.esfcr.cz

Očekávané výsledky a výstupy?

Výstupy projektu jsou:

- workshopy a konference,
- sborník dobrých praxí,
- spolupráce klíčových hráčů na trhu práce,
- webová aplikace,
- vytvoření mezinárodní tematické sítě.

Popis mezinárodních aktivit

Celkový počet plánovaných aktivit : [3] Název aktivity	Termíny realizace	Místo realizace aktivity (členský stát EU)	Odpovědný partner	Ostatní partneři podílející se na realizaci aktivity	Cíle aktivity	Popis úkolů	Očekávané výsledky a výstupy?
1. (02) Krátkodobé studijní zahraniční programy*	5/2012 – 12/2013	Belgie	Město Diest	MEPCO	Organizace studijních programů pro české účastníky projektu s cílem představení dobrých praxí.	Příprava studijních programů pro české účastníky projektu s cílem představení dobrých praxí v definovaných tematických oblastech.	Zprávy ze studijních cest. Vytvoření kontaktů.
2. (04) Vytvoření a správa webové aplikace**	10/2012 – 3/2014	Česká republika	Statutární město Karviná	MEPCO	Sdílení dobrých praxí a metodická podpora při přípravě sborníku dobrých praxí.	Metodická podpora v průběhu projektu (poskytnutí relevantních materiálů a dokumentů pro přípravu sborníku dobrých praxí, ad-hoc konzultace).	Webová aplikace. Sbírká dobrých praxí.
3. (06) Průběžná evaluace a diseminace projektových výstupů***	6/2012 – 3/2014	Česká republika	Statutární město Karviná	MEPCO	Účast na mezinárodní konferenci v České republice.	Účast na mezinárodní konferenci v České republice (prezentace, sdílení informací a kontaktů).	Zpráva ze závěrečné konference.

Přidejte další řádky, máte-li další plánované mezinárodní aktivity.

* Studijní programy:

- 1) Rozpočet projektu českého partnera bude pokrývat náklady na přípravu studijních programů (pronájem konferenčních místností, tisk materiálů, odměnu expertů vyjma zaměstnanců partnera, atd.). Rozpočet projektu počítá přibližně s částkou 1 200 EUR na jeden studijní program.
- 2) Náklady na dopravu do a z Belgie a místní dopravu českých účastníků studijního programu, jejich ubytování a diety jsou plně hrazeny z rozpočtu českého partnera.

**Rozpočet projektu českého partnera kryje náklady na vytvoření sbírky dobrých praxí a webové aplikace.

***Mezinárodní konference:

Rozpočet projektu českého partnera hradí náklady na cestovné do a z České republiky a místní dopravu v České republice (přibližně 600 EUR na osobu) a ubytování a diety (přibližně 190 EUR na osobu na den) pro 2 zástupce zahraničního partnera. Rozpočet projektu českého partnera neumožňuje hradit odměny zástupcům zahraničních partnerů.

Podrobné informace o plánovaných úkolech jednotlivých partnerů v rámci každé mezinárodní aktivity

<i>Partner</i> <i>Aktivita</i>	Č. 1 (Karviná)	Č. 2 (Díest)	Č. 3	Č. 4	Č. 5
1. (02) Krátkodobé studijní zahraniční programy	Spolupráce s MEPCO.	<p>Příprava studijních programů pro české účastníky projektu s cílem předvedení dobrých praxí v definovaných tématických oblastech.</p> <p>Program studijních cest trvá přibližně 2,5 – 3,5 pracovních dnů. V průběhu projektu se uskuteční 2 studijní programy.</p> <p>Přibližný termín: jaro 2012 jaro 2013</p>			
2. (04) Vytvoření a správa webové aplikace	<p>Výstupy této aktivity jsou vytvoření sbírky dobrých praxí, webové aplikace a tématické sítě.</p> <p>Odpovědnost za jejich vytvoření nese žadatel a jeho partner MEPCO.</p> <p>Termín: 10/2012 – 3/2014</p>	Metodická podpora.			
3. (06) Průběžná evaluace a diseminace projektových výstupů	<p>Organizace mezinárodní konference v České republice.</p> <p>Termín: 2/2014 – 3/2014</p>	Účast na konferenci.			



evropský
sociální
fond v ČR



OPERAČNÍ PROGRAM
LIDSKÉ ZDROJE
A ZAMĚSTNANOST

PODPORUJEME
VAŠI BUDOUCNOST
www.esfcr.cz

4. Organizační uspořádání *(nepovinná část)*

Popis organizačního zajištění mezinárodního partnerství:

- Jak jsou rozděleny rozhodovací pravomoci mezi partnery?
- Jaké způsoby komunikace byly zavedeny pro sdílení informací, pracovních nástrojů a výsledků v rámci mezinárodního partnerství (intranet, elektronická publikace...)?
- Jaké jsou plánované postupy pro monitorování a evaluaci výsledků?

Realizace mezinárodních aktivit bude z větší části řízena vedoucím českým partnerem městem Karviná (projektovým manažerem) a jeho českým partnerem MEPCO (koordinátorem mezinárodních aktivit). Karviná a MEPCO budou koordinovat tři mezinárodní aktivity: studijní programy, aktivity na šíření znalostí a virtuální tematickou síť.

Identifikace dobrých praxí v oblasti práce s romskou komunitou v partnerských zemích a identifikace hlavních spolupracujících subjektů bude prvním úkolem zahraničních partnerů. Tento krok je nezbytný pro další krok – přípravu zahraničních studijních programů. Vztahy, které budou navázány v průběhu studijních programů, se budou udržovat prostřednictvím virtuální tematické sítě na bázi webové aplikace, která bude řízena žadatelem a českým partnerem MEPCO.

Hlavní prezentace a šíření výstupů projektu budou uskutečněny prostřednictvím závěrečné konference. Tato aktivita bude uskutečněna prostřednictvím českého týmu.

Hlavní komunikace platformy bude probíhat prostřednictvím emailu, telefonu a programu skype, případně Facebook nebo LinkedIn. Jakmile bude webová aplikace vytvořena, stane se hlavním komunikačním nástrojem pro všechny partnery. Prostřednictvím webové aplikace dojde ke sdílení metod, výsledků a produktů vytvořených v průběhu projektu.

Jaký/é je/Jsou pracovní jazyk/y partnerství?

angličtina



evropský
sociální
fond v ČR



EVROPSKÁ UNIE



OPERAČNÍ PROGRAM
LIDSKÉ ZDROJE
A ZAMĚSTNANOST

PODPORUJEME
VAŠI BUDOUCNOST
www.esfcr.cz

5. Podpisy partnerů

Níže podepsaní partneři jsou informováni o tom, že mezinárodní projekt, překládaný českým partnerem (partner č. 1) byl podán v rámci výzvy pro prioritní osu 5 – Mezinárodní spolupráce – Evropského sociálního fondu v ČR, jehož Řídícím orgánem je Ministerstvo práce a sociálních věcí.

Partner č. 1

Datum :

Razítko organizace:

Jméno a pracovní pozice osoby oprávněné
jednat jménem partnera č. 1 (nebo delegovaného
zástupce):

Tomáš Hanzel, primátor

Podpis :

Partner n°2

Datum :

Razítko organizace:

Jméno a pracovní pozice osoby oprávněné
jednat jménem partnera č. 2 (nebo delegovaného
zástupce):

Jose Manuel Gonzalez, garant integrace

Podpis :



evropský
sociální
fond v ČR



EVROPSKÁ UNIE



OPERAČNÍ PROGRAM
LIDSKÉ ZDROJE
A ZAMĚSTNANOST

PODPORUJEME
VAŠI BUDOUCNOST
www.esfcr.cz

Příloha

Typ organizace

(ESF) Řídící orgán nebo Zprostředkující subjekt na národní nebo regionální úrovni
Regionální nebo místní orgán
Podnik
Nestátní nezisková organizace
Finanční instituce
Poradenská společnost
Zaměstnanecká organizace
Odborová organizace
Obchodní, průmyslová nebo živnostenská komora
Vzdělávací organizace
Organizace regionálního rozvoje
Agentura práce
Univerzita, výzkumná organizace
Organizace zabezpečující podporu a poradenství pro znevýhodněné skupiny
Sociální podnik
Jiné

Právní forma

Veřejná instituce
Regionální nebo místní orgán
Podnik
Nezisková organizace nebo sdružení
Nadace
Jiné

Příloha

Příloha č. 1 k usnesení ZM Karviné č. 293

Celkový přehled žádostí o finanční příspěvek z rozpočtu statutárního města Karviné na podporu individuální bytové výstavby v Kč.

Pořadí přijatých žádostí	Jméno a příjmení žadatele	částka
1.	Mgr. Dariusz Reli a MUDr. Alexandra Reli	150.000,-
2.	Vítězslav Koláček a Ing. Jana Koláčková	150.000,-
3.	Roman Vašek a Simona Vašková	150.000,-
4.	Josef Schwarz a Eva Schwarzová	150.000,-
5.	Martin Pánek a Šárka Pánková	150.000,-
6.	Ing. Pavel Bojko a Monika Bojková	150.000,-
Celkem		900.000,-

Dodatek č. 1 ke Zřizovací listině příspěvkové organizace Mateřská škola Karviná-Nové Město Dvořákova 1622

Čl. I Úvodní ustanovení

1.1 Zastupitelstvo města Karviné svým usnesením č. 764 ze dne 30.06.2009 vydalo Zřizovací listinu příspěvkové organizace Mateřská škola Karviná-Nové Město Dvořákova 1622, IČ 64628621, která byla zřízena ke dni 01.01.1996 usnesením Zastupitelstva města Karviné č. 114 ze dne 05.12.1995.

Čl. II Změna zřizovací listiny

2.1 Tímto dodatkem č. 1 ke Zřizovací listině příspěvkové organizace Mateřská škola Karviná-Nové Město Dvořákova 1622 (dále jen „dodatek č. 1“) se Zřizovací listina příspěvkové organizace Mateřská škola Karviná-Nové Město Dvořákova 1622 mění takto:

2.1.1 Článek VII. Vymezení majetku zřizovatele předávaného organizaci k hospodaření (dále jen „svěřený majetek“) se nově doplňuje o text tohoto znění:

„Nemovitý majetek zřizovatele, předaný organizaci k hospodaření, je uveden v příloze č. 2, která je nedílnou součástí této zřizovací listiny.“

2.1.2 Nově se za Přílohu č. 1 zřizovací listiny příspěvkové organizace Mateřské školy Karviná-Nové Město Dvořákova 1622 vkládá Příloha č. 2 zřizovací listiny příspěvkové organizace Mateřské školy Karviná-Nové Město Dvořákova 1622 tohoto znění:

„ Příloha č. 2 zřizovací listiny příspěvkové organizace Mateřská škola Karviná-Nové Město Dvořákova 1622

Nemovitý majetek zřizovatele předaný organizaci k hospodaření:

Pozemky					
druh pozemku	číslo parcely	katastrální území	výměra	cena v Kč za m²	celkem cena v Kč
ostatní plocha	3503/2	663824	1.376 m ²	390,--	536.640,--
ostatní plocha	3503/3	663824	1.228 m ²	390,--	478.920,--

2.1.3 V Článku VIII. se za bod 3. Jiná majetková práva nově vkládá text tohoto znění:

„4. Nemovitý majetek

4.1 Organizace je oprávněna užívat svěřený nemovitý majetek.

4.2 Organizace není oprávněna svěřený nemovitý majetek zcizovat (např. prodat, směnit, darovat), tímto majetkem ručit, zatížit zástavním právem ani věcnými břemeny ani jinými obligačními právy třetích osob, vložit jej do majetku právnické nebo fyzické osoby nebo jej jinak používat k účasti na podnikání třetích osob či jinak nakládat s nemovitým majetkem vyjma takového nakládání s nemovitým majetkem, k němuž je organizace dle této zřizovací listiny výslovně zmocněna.

4.3 Organizace není oprávněna pronajímat ani dávat do výpůjčky svěřené nemovitosti.

4.4 Organizace je povinna zajišťovat povinnosti vlastníka nemovitého majetku vyplývající z finančních, protipožárních, bezpečnostních a jiných obecně závazných právních předpisů a odpovídá za škodu vzniklou v důsledku nedodržení těchto předpisů.

4.5 Organizace je povinna provádět pravidelnou roční inventarizaci nemovitého majetku v souladu s obecně závaznými právními předpisy.

4.6 Organizace je povinna předkládat zřizovateli veškeré podklady související se svěřeným nemovitým majetkem, které si zřizovatel vyžádá.

4.7 Organizace je oprávněna provádět na nemovitém majetku opravy a stavební úpravy až po předchozím písemném souhlasu zřizovatele.“

2.1.4 V bodu 2. Článku X. se text „bodu 4.4“ nahrazuje textem „bodu 3.4“.

Čl. III. Závěrečná ustanovení

3.1 Další ustanovení Zřizovací listiny zůstávají beze změny.

3.2 Tento dodatek nabývá účinnosti dne 15.03.2012.

3.3 Tento dodatek byl schválen Zastupitelstvem města Karviné usnesením č.ze dne 13.03.2012.

Tomáš Hanzel
primátor města

Mgr. Petr Bičej
náměstek primátora města

Smlouva o postoupení pohledávek

(§ 524 a násl. zák. č. 40/1964 Sb., občanský zákoník, v platném znění)

1. statutární město Karviná

se sídlem: Fryštátská 72/1, 733 24 Karviná-Fryštát
zastoupené: Tomášem Hanzlem, primátorem města
bankovní spojení: Česká spořitelna, a.s., pobočka Karviná
číslo účtu: 19-1721542349/0800
IČ: 00297534
DIČ: CZ00297534
(dále jen „postupitel“)

a

2. Jiří Hasalík

se sídlem: J. K. Tyla 522/7, 757 01 Valašské Meziříčí.
bankovní spojení: Komerční banka, a.s., pobočka Valašské Meziříčí
číslo účtu: 35-9458670277/0100
IČ: 45169012
(dále jen „postupník“)

Uzavírají ve smyslu ustanovení § 524 a násl. občanského zákoníku tuto:

Smlouvu o postoupení pohledávek

Článek 1

- Pro účely výběrového řízení, na základě kterého je tato smlouva uzavřena, byl soubor pohledávek postupitele vyčíslen k 30. 09. 2011, takto:
 - pohledávky postupitele vzniklé z titulu dlužného nájemného, úhrad za služby spojené s užíváním bytů a nezaplacených faktur za opravy bytů v souhrnné nominální výši **Kč 5.001.686,80**, z titulu příslušenství těchto postupovaných pohledávek – poplatku z prodlení a úroků z prodlení ve výši **Kč 1.196.139,22** a nákladů soudních řízení, vzniklých v souvislosti s uplatňováním a vymáháním těchto pohledávek ve výši **Kč 623.620,51** (viz příloha č. 1 smlouvy o postoupení pohledávek).
- Předmětem této smlouvy je soubor pohledávek postupitele vzniklých z titulu dlužného nájemného a úhrad za služby spojené s užíváním bytů a z titulu nezaplacených faktur za opravy bytů v souhrnné nominální výši **Kč 4.997.797,48** včetně příslušenství těchto postupovaných pohledávek – poplatku z prodlení a úroků z prodlení ve výši **Kč 1.186.796,22** a nákladů soudních řízení, vzniklých v souvislosti s uplatňováním a vymáháním pohledávek, ve výši **Kč 618.860,65**, to vše k poslednímu dni měsíce předcházejícímu měsíci, v němž smlouva nabude platnosti (čl. 5 odst. 3 této smlouvy).

3. Postoupené pohledávky uvedené v čl. 1 odst. 2 této smlouvy jsou specifikovány v příloze č. 1 a jsou nedílnou součástí této smlouvy.
4. Postupitel touto smlouvou postupuje postupníku všechny peněžité pohledávky uvedené v příloze č. 1, včetně jejich příslušenství a se všemi právy a povinnostmi s nimi spojenými. Postupník podpisem této smlouvy od postupitele postoupené pohledávky a práva s nimi spojená přijímá ve sjednaném rozsahu a za podmínek stanovených touto smlouvou. Postoupení těchto pohledávek se sjednává jako úplatné, přičemž úplata (dále jen cena postoupení) je stanovena v čl. 2 odst. 1 této smlouvy.

Článek 2

1. Touto smlouvou o postoupení pohledávek postupitel své pohledávky, specifikované podle čl. 1 odst. 2 této smlouvy v příloze č. 1 smlouvy, postupuje postupníku za cenu postoupení **Kč 440.000,-** (slovy: Čtyřistačtyřicet tisíc korun českých) za všechny postupované pohledávky.
2. Cena postoupení bude zaplacená na účet postupitele číslo 19-1721542349/0800, VS 77 nejpozději do 10 dnů od data platnosti smlouvy, přičemž za den zaplacení se považuje den, kdy peněžní prostředky budou v plné výši připsány na uvedený účet postupitele.
3. Smluvní strany se dohodly, že pokud nebude cena postoupení zaplacená řádně a včas, tj. uhrazena v plné výši nejpozději dle čl. 2 odst. 2 této smlouvy, tato smlouva o postoupení pohledávek se ruší.
4. K přechodu vlastnického práva k postoupeným pohledávkám dojde zaplacením ceny postoupení uvedené v čl. 2 odst. 1 této smlouvy. Zaplacením ceny postoupení se postupník stane věřitelem dlužníků uvedených dle čl. 1 odst. 2 této smlouvy v příloze č. 1 smlouvy.

Článek 3

1. Postupitel neručí za dobytost pohledávek.
2. Postupník podpisem této smlouvy stvrzuje, že je mu znám stav postupovaných pohledávek.
3. Postupník prohlašuje, že se před podpisem této smlouvy důkladně seznámil s písemnými a právními úkony postupovaných pohledávek. Jakékoliv případné skutečnosti zhoršující možnost či zakládající nemožnost domoci se uspokojení pohledávek, ať již nastaly před postoupením pohledávek, postoupením pohledávek či po jejich postoupení, nemají vliv na práva a povinnosti smluvních stran z této smlouvy a nemají vliv na cenu postoupení.
4. Postupník se zavazuje nakládat s postoupenými pohledávkami tak, aby nepoškodil dobré jméno postupitele. Postupník prohlašuje, že případné vymáhání postoupených pohledávek bude provádět pouze prostředky, které nejsou v rozporu se zákonem.
5. Případné plnění závazků dlužníky na účet postupitele po dni platnosti této smlouvy se postupitel zavazuje neodkladně, nejdříve však po účinnosti smlouvy, převést na účet postupníka.

Článek 4

1. Postupitel se zavazuje, že dokumentace vztahující se k postoupeným pohledávkám, uvedeným v příloze č. 1 této smlouvy, bude předána postupníku po nabytí účinnosti této smlouvy na jeho výzvu do 5 pracovních dnů v objektu postupitele na ulici Prameny, č.p. 599, Karviná-Ráj.
2. Postupitel touto smlouvou zmocňuje postupníka, aby jménem postupitele do 30 dnů ode dne účinnosti této smlouvy písemně oznámil dlužníkům, soudům a popřípadě dalším dotčeným stranám, že pohledávky specifikované dle čl. 1 odst. 2 této smlouvy v příloze č. 1 smlouvy byly včetně příslušenství a veškerých práv s nimi spojených postoupeny postupníku.
3. Postupník se zavazuje poskytnuté informace povahy osobních údajů týkající se pohledávek, které jsou předmětem této smlouvy, považovat za důvěrné a zachovávat o těchto skutečnostech mlčenlivost s tím, že si je rovněž vědom povinnosti o ochraně osobních údajů dle zákona č. 101/2000 Sb., v platném znění. Postupník prohlašuje, že za škody vzniklé statutárnímu městu Karviná v důsledku porušení uvedených povinností postupníkem postupník odpovídá v plném rozsahu.
4. Pokud by z právního předpisu, soudního či jiného rozhodnutí, anebo z jakékoliv jiné skutečnosti vznikla v souvislosti s porušením povinnosti mlčenlivosti postupníka povinnost postupitele zaplatit jakoukoliv částku ve prospěch třetí osoby, zavazuje se postupník shora uvedenou povinnost splnit namísto postupitele. Pokud by shora uvedenou povinnost postupník nesplnil a namísto něj by ji splnil postupitel, postupník se zavazuje zaplatit postupiteli veškeré částky, které postupitel v této souvislosti uhradil.

Článek 5

1. Dohodou stran se práva a povinnosti založené touto smlouvou řídí obecně závaznými právními předpisy, zejména ustanovením § 524 a násl. občanského zákoníku v platném znění.
2. Před účinností této smlouvy o postoupení pohledávek není postupník oprávněn jakýmkoliv způsobem vystupovat jako věřitel ve věcech postupovaných pohledávek.
3. Smlouva nabývá platnosti dnem podpisu smluvními stranami, přičemž rozhodné je datum pozdějšího podpisu. Účinností smlouva nabývá dnem úplného zaplacení ceny postoupení, jak je uvedeno v čl. 2 odst. 1 této smlouvy.
4. Smlouva může být měněna a doplňována pouze po vzájemné dohodě smluvních stran písemnými dodatky.
5. Tato smlouva je sepsána ve třech vyhotoveních, z nichž jedno vyhotovení obdrží postupník a dvě vyhotovení postupitel. Tato smlouva vyžaduje, aby podpisy obou smluvních stran byly úředně ověřeny.
6. Účastníci prohlašují, že tuto smlouvu sepsali po vzájemném projednání, že si tuto smlouvu řádně přečetli, s jejím obsahem souhlasí a že smlouva byla sepsána na základě pravdivých údajů, jejich pravé a svobodné vůle a nebyla ujednána v tísní ani za jinak jednostranně nevýhodných podmínek či jiných okolností, které by zakládaly neplatnost tohoto dokumentu. Na důkaz toho připojují své podpisy.

.....
Místo a datum

.....
Místo a datum

.....
Tomáš Hanzel
primátor města Karviné
postupitel

.....
Jiří Hasalík
postupník

Příloha:

Příloha č. 1 – Seznam postoupených pohledávek

Příloha: Příloha č. 1 k usnesení - Seznam postoupených pohledávek

pč.	příjmení a jméno	Karviná - ulice a č.p.	č.b.	č. exekuč. titulu	soud	pro částku v Kč	z toho kapitalizovaný popl.z prod.l. úroky z prod.l. v Kč	datum PM exekuč. titulu	č.j. VR/exekuce	soud/ExÚ	základní dluh - k 28.02.2012 v Kč	popl.z prod.l. a úroky z prod.l. vyčíslené po úhradě zákl.dluhu - k 28.02.2012 v Kč	náklady řízení v Kč
1	Almásiová Viola a Alexander		5	32 Ro 970/2001	OS v Karviné	114 439,00	71 645,00	25.07.01			12 204,00		2 800,00
				48 E 799/2004	OS v Karviné			06.08.04					2 290,00
				21 C 126/2001	OS v Karviné			03.10.01	48 E 1077/2002	OS v Karviné			8 325,00
				32 Ro 284/2003	OS v Karviné	43 847,00	21 419,00	12.04.03	68 Ex 1/07	ExÚ Karviná	22 428,00		1 260,00
				32 Ro 1187/2003	OS v Karviné	34 304,00	12 118,00	07.11.03			22 186,00		1 090,00
2	Babicová Jana		8	28 C 630/2005	OS v Karviné			08.03.06					1 000,00
				32 Ro 971/2007	OS v Karviné	14 310,00	1 345,00	07.08.07	68 Ex 1949/07	ExÚ Karviná	12 965,00		630,00
				28 C 442/2005	OS v Karviné			24.05.06					4 950,00
				11 Co 198/2006	KS v Ostravě			24.05.06					4 150,00
				47 E 627/2006	OS v Karviné			12.12.06					3 650,00
				33 Ro 78/2008	OS v Karviné	20 346,00		26.02.08	46 E 261/2009	OS v Karviné	20 346,00		850,00
				70 C 6/2009	OS v Karviné	10 489,00	221,00	01.04.09			10 268,00		630,00
3	Babisz Martin		14	46 E 169/2009-30	OS v Karviné			03.02.10			10 020,00		
4	Baláž Ludevít		7	70 C 110/2009	OS v Karviné	2 393,00	410,00	24.04.09			0,00	1 296,00	613,00
5	Balogová Eva		2	46 E 726/2008-46	OS v Karviné	4 725,00		25.03.09			4 725,00		0,00
6	Balogová Jarmila		3	33 Ro 412/2008	OS v Karviné	32 479,00	3 975,00	20.08.08			26 404,00		1 170,00
7	Balogová Jarmila a Ladislav		3	32 Ro 454/2006	OS v Karviné	20 314,00	5 532,00	25.08.06	68 Ex 331/07	ExÚ Karviná	14 782,00		700,00
				32 Ro 336/2007	OS v Karviné	18 828,00	5 790,00	04.04.07			13 038,00		650,00
				4 28 C 139/2006	OS v Karviné			18.10.06					1 000,00
8	Barčák Ladislav		5	32 Ro 1681/2001	OS v Karviné	17 969,00	13 137,00	08.11.01	68 Ex 121/07	ExÚ Karviná	0,00	12 450,00	0,00
				32 Ro 1068/2006	OS v Karviné	13 322,00	5 476,00	02.08.06			7 846,00		630,00
				28 C 723/2005	OS v Karviné			28.03.06					5 125,00
				28 C 227/2007	OS v Karviné	10 449,00	3 183,00	05.12.07			7 266,00		630,00
				33 Ro 2326/2007	OS v Karviné	34 941,00	7 682,00	11.03.08			27 259,00		1 280,00
9	Bártová Eva		5	Ro 4258/94	OS v Karviné	2 600,00		15.06.95	68 Ex 300/07	ExÚ Karviná	2 600,00		230,00
				Ro 4596/95	OS v Karviné	13 666,00		14.08.96			13 666,00		1 030,00
				16 C 8/96	OS v Karviné	13 204,00		10.08.96			13 204,00		1 030,00
				Ro 3657/98	OS v Karviné	7 944,00		17.11.98			7 944,00		530,00
				70 C 333/2009	OS v Karviné	5 583,00	433,00	04.11.09			5 150,00		630,00
10	Barteková Ivana		24	70 C 459/2009	OS v Karviné	37 029,00	1 539,00	05.02.10			35 490,00		1 450,00
				65 C 6/2010	OS v Karviné	15 933,00	1 182,00	06.03.10			14 751,00		630,00
				32 Ro 78/99	OS v Karviné	12 397,00		17.02.99	68 Ex 332/07	ExÚ Karviná	9 816,00		1 530,00
11	Bartko Ludvík		7	33 Ro 1352/2000	OS v Karviné	29 299,00	22 614,00	06.01.01			6 685,00		1 530,00
				33 Ro 518/2001	OS v Karviné	12 343,50		19.05.01			12 343,50		630,00
				28 C 191/2007	OS v Karviné	2 280,00	109,00	06.11.07			2 171,00		630,00
			6	32 Ro 2103/2007	OS v Karviné	11 890,00	231,00	22.11.07			11 659,00		630,00
				33 Ro 2506/2008	OS v Karviné	17 079,00	809,00	29.11.08			16 270,00		710,00
				70 C 34/2010	OS v Karviné	2 557,00	310,00	24.03.10			2 247,00		630,00
				Ro 1337/97	OS v Karviné	16 781,00		13.05.97	68 Ex 7/08	ExÚ Karviná	16 781,00		1 530,00
				32 Ro 87/99	OS v Karviné	4 880,00		16.02.99			4 880,00		530,00
				33 Ro 1204/2000	OS v Karviné	91 016,00	50 049,00	23.11.00			40 967,00		2 666,00
12	Bažová Regina		49	15 C 165/2001	OS v Karviné			20.12.01					5 025,00
				28 C 707/2003	OS v Karviné	80 433,00	40 272,00	25.02.04			7 823,50		1 610,00
13	Bažová Regina a Horvátová Barbora		49	32 Ro 1670/2005	OS v Karviné	22 280,00		29.11.05	49 E 1169/2007	OS v Karviné	0,00	5 877,00	0,00
				32 Ro 713/2006	OS v Karviné	24 335,00		23.05.06			24 335,00		1 500,00
14	Horvátová Barbora (byť: Bažová Regina)			28 C 222/2009	OS v Karviné	11 278,00	2 029,00	21.11.09	47 E 261/2009	OS v Karviné	9 249,00		630,00
15	Bečková Marie		11	34 Ro 772/2005	OS v Karviné	15 933,00	4 767,00	06.08.05	68 Ex 1934/08	ExÚ Karviná	11 166,00		630,00
16	Bečková Martina		15	28 C 747/2004	OS v Karviné			07.12.05					5 125,00

Příloha č. 1 k usnesení ZM Karviné č. 296

Příloha: Příloha č. 1 k usnesení - Seznam postoupených pohledávek

2 z 9

pč.	příjmení a jméno	Karviná - ulice a č.p.	č.b.	č. exekuč. titulu	soud	pro částku v Kč	z toho kapitalizovaný popl.z prod.l.a úroky z prod.l. v Kč	datum PM exekuč. titulu	č.j. VR/exekuce	soud/ExÚ	základní dluh - k 28.02.2012 v Kč	popl.z prod.l.a úroky z prod.l. vyčíslené po úhradě zákl.dluhu - k 28.02.2012 v Kč	náklady řízení v Kč
				48 E 139/2006-3	OS v Karviné			01.04.06					3 650,00
				48 E 139/2006-22	OS v Karviné			25.05.07			4 449,50		0,00
				19 C 54/2007	OS ve Fr.-Místku	30 904,00		29.08.07			30 903,00		1 270,00
				32 Ro 698/2008	OS v Karviné	6 633,00	863,00	17.12.08			5 770,00		630,00
17	Bek Michal a Viera		10	117 Ro 1271/2006	OS v Karviné	39 127,00	9 817,00	21.11.06	68 Ex 1947/07	ExÚ Karviná	28 110,00		1 210,00
				32 Ro 250/2007	OS v Karviné	25 292,00	9 015,00	03.04.07			16 277,00		840,00
				28 C 95/2005	OS v Karviné			30.11.05					5 200,00
18	Blinka Josef		4	28 C 336/2007	OS v Karviné	13 235,00	4 112,00	01.04.08	50 Nc 2346/09	ExÚ Plzeň	9 123,00		630,00
				32 Ro 415/2008	OS v Karviné	32 422,00	8 305,00	01.05.08			24 117,00		1 130,00
				19 C 201/2009	OS v Karviné	13 276,00		31.03.10			13 276,00		630,00
19	Břenková Zdeňka		9	66 C 210/2009	OS v Karviné	15 030,00	619,00	16.10.10			14 411,00		630,00
				48 E 1137/2008	OS v Karviné	18 288,00		01.07.09			15 144,00		
20	Březovják Radim a Monika		1	70 C 12/2009	OS v Karviné	50 817,00	1 141,00	17.06.09			49 676,00		2 020,00
21	Březovjáková Monika		1	70 C 35/2010	OS v Karviné	32 630,00	495,00	23.02.10			32 135,00		1 320,00
				68 C 199/2009	OS v Karviné	21 184,00	873,00	17.11.09			20 311,00		850,00
22	Bubnová Viera		12	32 Ro 1679/2001	OS v Karviné	42 137,00	24 771,00	07.11.01	46 E 901/2002	OS v Karviné	2 967,00		1 580,00
				34 Ro 1492/2003	OS v Karviné	19 532,00	7 901,00	04.12.03			11 631,00		630,00
				28 C 551/2005	OS v Karviné	11 934,00		07.06.06			11 934,00		630,00
				34 Ro 630/2004	OS v Karviné	15 628,20		25.05.04			15 628,20		660,00
			2	33 Ro 1129/2007	OS v Karviné	9 591,00	1 435,00	26.06.07			8 156,00		630,00
23	Bukvic Vladimír		8	Ro 3313/95	OS v Karviné	5 213,00		05.03.96			5 213,00		530,00
				Ro 1229/97	OS v Karviné	14 627,00		25.04.97	68 Ex 566/07	ExÚ Karviná	12 162,50		1 530,00
24	Cibík Jozef		21	30 C 193/97	OS v Karviné	20 914,00		26.09.98	68 Ex 1142/05	ExÚ Karviná	0,00	234 559,00	1 189,50
				30 C 69/97	OS v Karviné			30.09.98					3 300,00
				48 E 439/99	OS v Karviné			11.06.99					1 150,00
				17 C 192/99	OS v Karviné	19 093,00		06.10.99			19 093,00		1 530,00
				19 C 262/2001	OS v Karviné	36 981,00		28.01.02			36 981,00		2 130,00
			30	30 C 188/96	OS v Karviné	10 700,00		28.11.96			10 700,00		1 030,00
25	Círoková Ludmila		17	Ro 2329/97	OS v Karviné	12 209,00		26.07.97	38 E 59/98	OS v Karviné	0,00	7 998,00	0,00
				32 Ro 961/2000	OS v Karviné	30 175,00		10.05.00	47 E 900/2001	OS v Karviné	27 577,00		2 716,00
				33 Ro 1679/2001	OS v Karviné	112 259,00	63 837,00	07.05.02	125 E 362/2003	OS v Karviné	48 422,00		5 080,00
				117 Ro 461/2003	OS v Havířově	82 821,00	38 896,00	13.05.03	125 E 949/2008	OS v Havířově	43 925,00		3 950,00
26	Corzová Libuše		13	32 Ro 1266/2005	OS v Karviné	7 779,00	3 026,00	29.11.05	16 Ex 12403/08	ExÚ Plzeň-jih	4 753,00		630,00
				32 Ro 453/2006	OS v Karviné	22 071,00	3 791,00	03.05.06			18 280,00		830,00
				33 Ro 74/2007	OS v Karviné	6 599,00	221,00	13.02.07			6 378,00		630,00
				32 Ro 1159/2005	OS v Karviné	7 120,50		30.08.05			7 120,50		630,00
				28 C 603/2004	OS v Karviné			01.11.04					5 125,00
				49 E 1363/2004-3	OS v Karviné			05.01.05					3 650,00
				49 E 1363/2004-18	OS v Karviné			19.11.05			1 072,50		
27	Czyżová Marie		8	32 Ro 1255/2000	OS v Karviné	14 597,00		28.06.00			0,00	9 280,00	0,00
28	Čech Roman		6	28 C 832/2004-24	OS v Karviné	22 173,00	11 781,00	25.05.05	68 Ex 55/08	ExÚ Karviná	10 392,00		600,00
29	Červenka Radim a Anna		16	Ro 725/97	OS v Karviné	34 446,00		10.05.97	46 E 260/2009	OS v Karviné	34 446,00		2 366,00
				28 C 578/2003	OS v Karviné	166 399,00	86 935,00	26.03.08			79 464,00		4 350,00
				32 Ro 1423/99	OS v Karviné	28 475,00		23.10.99	68 Ex 59/07	ExÚ Karviná	28 475,00		1 998,00
				21 C 177/2001	OS v Karviné	129 097,00	74 318,00	15.06.02			54 779,00		3 100,00
30	Červenka Radim		16	34 Ro 912/2002	OS v Karviné	1 839,60		02.11.02			1 839,60		630,00
			15	28 C 124/2004	OS v Karviné	6 485,00	420,00	20.07.04			6 065,00		730,00
				22 C 142/2002	OS v Karviné			16.10.02					5 100,00

Statutární město Karviná - Magistrát města Karviné

Příloha: Příloha č. 1 k usnesení

Příloha č. 1 k usnesení ZM Karviné č. 296

Příloha: Příloha č. 1 k usnesení - Seznam postoupených pohledávek

3 z 9

pč.	příjmení a jméno	Karviná - ulice a č.p.	č.b.	č. exekuč. titulu	soud	pro částku v Kč	z toho kapitalizovaný popl.z prod.l. a úroky z prod.l. v Kč	datum PM exekuč. titulu	č.j. VR/exekuce	soud/ExÚ	základní dluh - k 28.02.2012 v Kč	popl.z prod.l. a úroky z prod.l. vyčíslené po úhradě zákl.dluhu - k 28.02.2012 v Kč	náklady řízení v Kč
				48 E 17/2003-3	OS v Karviné			4.42003					3 650,00
				48 E 17/2003-33	OS v Karviné			31.05.05			1 308,00		
31	Češková Bohumila		2	28 C 181/2002	OS v Karviné	70 929,00	33 160,00	28.02.03	68 Ex 3691/08	ExÚ Karviná	23 968,00		2 260,00
				33 Ro 453/2006	OS v Karviné	8 159,00	4 413,00	27.04.06			0,00	7 729,00	0,00
				32 Ro 373/2005	OS v Karviné	17 769,00		25.05.05			17 625,68		740,00
				32 Ro 1177/2005	OS v Karviné	2 037,00		07.09.05			2 037,00		630,00
				18 C 112/2002	OS v Karviné			29.01.03					5 025,00
				42 Co 811/2002	KS v Ostravě			29.01.03					2 275,00
32	Češková Dagmar a Roman		3	28 C 278/2004	OS v Karviné	38 035,00	20 114,00	03.09.04	16 Ex 5138/08	ExÚ Plzeň	0,00	47 290,00	0,00
				28 C 386/2005	OS v Karviné	24 618,00	8 385,00	07.12.05			0,00	36 478,00	0,00
				32 Ro 711/2005	OS v Karviné	47 228,00	14 520,00	16.08.05			0,00	49 394,00	0,00
				32 Ro 526/2006	OS v Karviné	17 680,00	588,00	15.07.06			0,00	5 729,00	0,00
				48 E 398/2004	OS v Karviné			22.12.05					186,15
33	Darda Kamil		4	70 C 514/2010	OS v Karviné	4 207,00	1 881,00	08.12.10			2 326,00		630,00
34	Dávid Ján a Emilia		6	Ro 4479/95	OS v Karviné	24 926,00		22.12.95			0,00	32 762,00	0,00
				Ro 845/98	OS v Karviné	16 516,00		22.10.98	16 Ex 10747/08	ExÚ Plzeň	15 597,00		1 662,00
				32 Ro 236/2000	OS v Karviné	5 349,00		01.04.00			5 349,00		530,00
				33 Ro 882/99	OS v Karviné	52 858,00		06.10.99			52 843,00		3 218,00
				38 E 502/97	OS v Karviné			01.07.97					1 150,00
35	Dávid Miroslav		3	70 C 363/2010	OS v Karviné	1 660,00		14.08.10			1 660,00		630,00
				65 C 123/2010	OS v Karviné	8 989,00	201,00	08.01.11			8 788,00		630,00
				28 C 550/2004	OS v Karviné			29.09.04	47 E 963/2006	OS v Karviné			5 125,00
				48 E 100/2005-3	OS v Karviné			05.03.05					3 650,00
				28 C 160/2005	OS v Karviné			18.08.05					4 650,00
				48 E 100/2005-78	OS v Karviné			21.03.09			3 484,00		5 915,00
36	Dlouhá Kateřina a Tomáš		11	28 C 96/2007	OS v Karviné	34 340,00	654,00	05.12.07	68 Ex 1941/08	ExÚ Karviná	33 686,00		1 380,00
37	Dobrovolská Alžběta a Linkov Jiří		14	Ro 1136/96	OS v Karviné	16 031,00		23.04.96			0,00	7 550,00	0,00
38	Dohnal Pavel a Věra		2	Ro 470/97	OS v Karviné	26 468,00		18.07.97	47 E 1180/2000	OS v Karviné	2 064,00		2 412,00
				20 C 44/2000	OS v Karviné	37 397,00		25.05.01	47 E 833/2003	OS v Karviné	37 397,00		3 192,00
				21 C 49/2002	OS v Karviné	27 650,00	22 025,00	21.11.02	49 E 394/2007	OS v Karviné	4 492,00		1 160,00
				33 Ro 1140/2001	OS v Karviné	3 658,00		11.08.01	48 E 488/2003	OS v Karviné	3 658,00		930,00
39	Doležalová Marcela		9	70 C 347/2010	OS v Karviné	16 700,00		30.06.10			16 700,00		700,00
				28 C 95/2011	OS v Karviné	11 334,00		14.05.11			11 334,00		630,00
				20 C 21/2011	OS v Karviné	23 807,00	967,00	21.06.11			22 840,00		950,00
40	Drevňáková Marie		15	33 Ro 1454/2006	OS v Karviné	4 335,00	2 049,00	24.10.06			0,00	2 726,00	630,00
				33 Ro 935/2007	OS v Karviné	10 306,00	3 000,00	12.09.07			0,00	3 328,00	630,00
				33 Ro 2422/2007	OS v Karviné	16 363,00	1 964,00	29.12.07			12 899,00		650,00
				70 C 42/2009	OS v Karviné	20 904,00	637,00	10.04.09			20 267,00		840,00
				28 C 117/2007	OS v Karviné			14.01.08					7 900,00
				48 E 110/2009-37	OS v Karviné			17.03.10			15 489,00		
41	Drobilič Jan		8	23 C 279/2001	OS v Karviné	179 765,00	132 761,00	11.10.02	16 Ex 12831/08	ExÚ Plzeň	0,00	42 206,00	0,00
				28 C 254/2007	OS v Karviné			21.02.08					7 900,00
				11 Co 726/2007	KS v Ostravě			21.02.08					6 600,00
				70 C 262/2009	OS v Karviné	28 042,00	1 019,00	06.11.09			27 023,00		1 110,00
				70 C 49/2010	OS v Karviné	25 156,00		28.04.10			25 156,00		1 040,00
				64 C 6/2010	OS v Karviné	40 602,00	2 365,00	25.02.10			38 237,00		1 560,00
				49 E 506/2008-19	OS v Karviné			08.08.09			2 801,00		
42	Durica Vladimír		32	33 Ro 1610/2006	OS v Karviné	4 995,00	2 436,00	23.11.06	49 E 420/2009	OS v Karviné	1 830,00		930,00

Příloha č. 1 k usnesení ZM Karviné č. 296

Příloha: Příloha č. 1 k usnesení - Seznam postoupených pohledávek

4 z 9

pč.	příjmení a jméno	Karviná - ulice a č.p.	č.b.	č. exekuč. titulu	soud	pro částku v Kč	z toho kapitalizovaný popl.z prodl.a úroky z prodl. v Kč	datum PM exekuč. titulu	č.j. VR/exekuce	soud/ExÚ	základní dluh - k 28.02.2012 v Kč	popl.z prodl.a úroky z prodl. vyčíslené po úhradě zákl.dluhu - k 28.02.2012 v Kč	náklady řízení v Kč
43	Durica Vladimír a Ladislav	■ ■ ■ ■ ■	32	42 Co 375/2006 28 C 617/2005 47 E 21/2007-4 47 E 21/2007-82	KS v Ostravě OS v Karviné OS v Karviné OS v Karviné			23.10.06 23.10.06 03.08.07 06.06.08	128 E 414/2009	OS v Karviné			9 875,00 5 125,00 5 600,00
44	Dušek Vlastimil a Ilona	■ ■ ■	6	33 Ro 314/2006 48 E 49/2006-26	OS v Karviné OS v Karviné	14 292,00	3 429,00	19.04.06 06.06.07			10 663,00 9 504,00		630,00
45	Dvorský Pavel	■ ■ ■	12	34 Ro 1789/2004 33 Ro 1561/2005 32 Ro 787/2007 33 Ro 75/2008 32 Ro 1374/2008 70 C 32/2010 68 C 12/2009 28 C 39/2007	OS v Karviné OS v Karviné OS v Karviné OS v Karviné OS v Karviné OS v Karviné OS v Karviné OS v Karviné	8 100,00 7 934,00 8 838,00 5 758,00 22 620,00 15 212,00 16 743,50	3 307,00 5 082,00 1 772,00 1 175,00 303,00 1 087,00	07.01.05 26.11.05 18.05.07 14.02.08 07.01.09 21.08.10 25.03.09 27.06.07			3 188,00 2 852,00 7 066,00 4 583,00 22 317,00 14 125,00 16 743,50		630,00 630,00 630,00 630,00 930,00 630,00 700,00 7 900,00
46	Dziamba Pavel a Hana	■ ■ ■ ■	2	Ro 384/98 32 Ro 668/99 33 Ro 145/2001 32 Ro 1062/2002 33 Ro 632/2004	OS v Karviné OS v Karviné OS v Karviné OS v Karviné OS v Karviné	8 187,00 6 574,00 79 592,00 125 244,00 25 168,00		12.03.98 23.04.99 29.05.01 24.09.02 18.05.04	38 E 1278/98 48 E 134/2000 49 E 81/2002 47 E 193/2008 48 E 193/2008	OS v Karviné OS v Karviné OS v Karviné OS v Karviné OS v Karviné	0,00 6 574,00 16 045,00 46 965,00 15 620,00	41 666,00	0,00 830,00 3 260,00 5 420,00 1 300,00
47	Dziambová Hana	■ ■ ■ ■	1	34 Ro 1821/2005 32 Ro 973/2007 32 Ro 2160/2007 28 C 595/2005	OS v Karviné OS v Karviné OS v Karviné OS v Karviné	9 840,00 7 905,00 15 317,00	251,00 761,00 974,00	08.04.06 28.08.07 23.04.08 15.02.06	46 E 228/2008	OS v Karviné	9 589,00 7 144,00 14 343,00		930,00 630,00 630,00 1 100,00
48	Dziambová Hana	■ ■ ■ ■	22	32 Ro 40/2008 28 C 48/2007 49 E 1219/2007-9 49 E 1219/2007-21	OS v Karviné OS v Karviné OS v Karviné OS v Karviné	21 053,00	575,00	26.03.08 03.11.07 16.01.08 04.03.09			20 478,00		870,00 1 000,00 1 000,00
49	Džugová Rybana	■ ■ ■ ■ ■	3	32 Ro 571/2003 33 Ro 1596/2003 32 Ro 1673/2006 33 Ro 2475/2007 33 Ro 2733/2008 28 C 41/2005 48 E 845/2006	OS v Karviné OS v Karviné OS v Karviné OS v Karviné OS v Karviné OS v Karviné OS v Karviné	19 138,00 7 074,00 2 007,00 9 238,00 24 725,50	6 999,00 2 182,00 496,00 22 03,08 2 698,00	14.06.03 06.12.03 24.11.06 22.03.08 03.01.09 17.05.06 15.11.06	16 Ex 5874/09	ExÚ Plzeň	11 926,00 4 892,00 1 511,00 9 238,00 22 027,50		630,00 630,00 630,00 630,00 910,00 1 100,00 1 000,00
50	Đuriš Miroslav a Radičová Iveta	■ ■ ■ ■ ■	13	Ro 501/96 Ro 2766/94	OS v Karviné OS v Karviné	16 975,00 8 480,00		27.03.96 28.03.95			6 425,00 8 451,00		1 038,00 482,00
51	Escherová Barbara	■ ■ ■	1	70 C 211/2009 70 C 245/2010 66 C 41/2010 49 E 723/2008-22	OS v Karviné OS v Karviné OS v Karviné OS v Karviné	14 546,00 47 954,00 6 814,00	11 852,00 6 088,00	11.08.10 05.10.11 30.07.10 08.09.09			2 694,00 41 866,00 6 814,00 432,00		630,00 1 830,00 630,00
52	Fako Tibor	■ ■ ■ ■	5	34 Ro 2012/98 12 C 165/2004 15 C 2/96	OS v Teplicích OS v Teplicích OS v Karviné	8 982,00 4 375,10		11.05.00 13.10.05 24.01.98	68 Ex 443/09	ExÚ Karviná	8 982,00 4 375,10		630,00 630,00 2 725,00
53	Fančo Rudolf a Lidia	■ ■ ■ ■ ■	3	32 Ro 1173/2006 33 Ro 715/2007 33 Ro 2134/2007 49 E 993/2005-23 49 E 993/2005-29	OS v Karviné OS v Karviné OS v Karviné OS v Karviné OS v Karviné	12 404,00 34 017,00 1 500,00	4 848,00 8 407,00 12,00	26.08.06 04.05.07 07.02.08 10.08.06 31.03.09	49 E 70/ 2008 46 E 71/2008 47 E 569/2008 48 E 1055/2006	OS v Karviné OS v Karviné OS v Karviné OS v Karviné	7 556,00 25 610,00 1 488,00 18 221,00 1 732,50		930,00 1 860,00 930,00 370,00

Příloha č. 1 k usnesení ZM Karviné č. 296

Příloha: Příloha č. 1 k usnesení - Seznam postoupených pohledávek

5 z 9

pč.	příjmení a jméno	Karviná - ulice a č.p.	č.b.	č. exekuč. titulu	soud	pro částku v Kč	z toho kapitalizovaný popl.z prod.l. úroky z prod.l. v Kč	datum PM exekuč. titulu	č.j. VR/exekuce	soud/ExÚ	základní dluh - k 28.02.2012 v Kč	popl.z prod.l. a úroky z prod.l. vyčíslené po úhradě zákl.dluhu - k 28.02.2012 v Kč	náklady řízení v Kč
			14	33 Ro 1212/2008	OS v Karviné	25 164,50		20.06.08			25 164,50		1 040,00
				32 Ro 363/2008	OS v Karviné	845,00	31,00	07.06.08	49 E 976/2008	OS v Karviné	814,00		930,00
				28 C 141/2006	OS v Karviné			28.10.06	48 E 976/2008	OS v Karviné			1 300,00
54	Ferko Radek a Žaneta		8	70 C 240/2010	OS v Karviné	25 908,00	8 483,00	27.08.10			17 425,00		830,00
				28 C 344/2011	OS v Karviné	30 512,00	7 473,00				23 039,00		1 040,00
55	Fic Zbyněk a Sylva		8	34 Ro 38/2005	OS v Karviné	14 877,00	8 461,00	16.02.05			934,00		630,00
				32 Ro 572/2005	OS v Karviné	31 646,00	13 963,00	29.04.05			17 683,00		1 010,00
56	Ficová Sylva		8	33 Ro 571/2005	OS v Karviné	11 999,00	3 199,00	18.05.05			8 800,00		630,00
				33 Ro 369/2006	OS v Karviné	47 236,00	13 000,00	04.04.06			34 236,00		1 710,00
				32 Ro 83/2007	OS v Karviné	15 727,00	861,00	15.02.07			14 866,00		630,00
				32 Ro 778/2006	OS v Karviné	13 453,00	480,00	06.06.06			12 973,00		630,00
57	Ficová Romana		2	32 Ro 666/2008	OS v Karviné	16 798,00		27.06.08	16 Ex 5943/09	ExÚ Plzeň	16 798,00		700,00
				70 C 14/2009	OS v Karviné	16 481,00	782,00	26.03.09			15 699,00		660,00
				33 Ro 2746/2008	OS v Karviné	20 797,00	996,00	01.01.09			19 801,00		830,00
				47 E 278/2007-4	OS v Karviné			18.04.07					5 600,00
58	Firla Alan		13	28 C 16/2006	OS v Karviné	13 526,00	5 586,00	01.08.06	16 Ex 13003/08	ExÚ Plzeň	7 940,00		630,00
				33 Ro 1690/2006	OS v Karviné	37 618,00		29.12.06			37 618,00		1 540,00
				32 Ro 1257/2006	OS v Karviné	10 089,00	6 871,00	10.10.06			3 218,00		630,00
				28 C 548/2004	OS v Karviné			05.01.05					4 242,00
				49 E 164/20058	OS v Karviné			30.03.05					3 650,00
				23 C 280/2007	OS v Karviné	55 801,50		06.08.08			55 801,50		2 270,00
59	Flaxová Helena		13	32 Ro 307/2001	OS v Karviné	88 227,00	59 482,00	11.04.01			14 768,00		1 640,00
				32 Ro 128/2003	OS v Karviné	55 579,00	30 398,00	14.03.03			25 181,00		1 530,00
60	Flaxová Helena a Stanislav		13	34 Ro 162/2005	OS v Karviné	54 285,00	19 684,00	08.03.05	46 E 1519/2008	OS v Karviné	34 601,00		2 850,00
				32 Ro 524/2006	OS v Karviné	7 928,00	2 730,00	19.05.06			5 198,00		630,00
				34 Ro 1602/2004	OS v Karviné	26 335,50		04.12.04			26 335,50		1 090,00
61	Forgáčová Marie		13	61 C 75/2009	OS v Karviné	15 256,00	594,00	01.12.09			0,00	747,00	0,00
				70 C 318/2010	OS v Karviné	33 306,00	11 436,00	03.06.10			21 870,00		1 060,00
62	Gábor Josef a Iveta		11	28 C 675/2011	OS v Karviné	14 419,00	4 231,00	28.06.11			10 188,00		630,00
63	Gáborová Magdaléna		1	32 Ro 2226/2000	OS v Karviné	3 732,00		07.11.00	16 Ex 13181/08	ExÚ Plzeň	2 876,00		530,00
				32 Ro 1495/2004	OS v Karviné	3 453,00	833,00	16.11.04			1 620,00		630,00
				32 Ro 1281/2006	OS v Karviné	7 255,00	2 192,00	05.02.07			5 063,00		630,00
				33 Ro 1431/2007	OS v Karviné	2 111,00	643,00	12.09.07			1 468,00		630,00
				33 Ro 252/2008	OS v Karviné	1 672,00	230,00	27.06.08			1 442,00		630,00
				33 Ro 831/2008	OS v Karviné	15 216,50	1 017,00	27.06.08			14 199,50		630,00
64	Gáborová Renáta		3	28 C 214/2006	OS v Karviné	3 659,00	1 236,00	02.11.06	46 E 777/2009	OS v Karviné	2 423,00		930,00
				33 Ro 1256/2006	OS v Karviné	11 186,00	4 403,00	18.08.06			6 783,00		930,00
				33 Ro 2002/2006	OS v Karviné	13 707,00		30.05.07			13 707,00		930,00
				16 C 169/2008	OS v Karviné	22 988,50	2 702,00	30.01.09			20 286,50		1 300,00
65	Gančarčíková Lenka		1	18 C 272/2000	OS v Karviné	25 102,00	17 168,00	14.05.01	16 Ex 12832/08	ExÚ Plzeň	7 034,00		530,00
				33 Ro607/2003	OS v Karviné	31 118,00	15 278,00	26.06.03			15 840,00		790,00
				33 Ro 1354/2004	OS v Karviné	57 900,00	21 717,00	22.12.04			36 183,00		1 630,00
				16 C 281/2001	OS v Karviné			27.02.02					5 025,00
				46 E 1035/2002-2	OS v Karviné			26.10.02					3 650,00
			20	34 Ro 333/2005	OS v Karviné	15 541,00	359,00	06.04.05			15 182,00		650,00
				32 Ro 220/2006	OS v Karviné	3 847,00		11.03.06			3 847,00		630,00
				33 Ro 510/2005	OS v Karviné	3 326,50		29.04.05			3 326,50		630,00
				28 C 479/2003	OS v Karviné			03.10.03					4 950,00

Příloha č. 1 k usnesení ZM Karviné č. 296

Příloha: Příloha č. 1 k usnesení - Seznam postoupených pohledávek

6 z 9

pč.	příjmení a jméno	Karviná - ulice a č.p.	č.b.	č. exekuč. titulu	soud	pro částku v Kč	z toho kapitalizovaný popl.z prod.l. úroky z prod.l. v Kč	datum PM exekuč. titulu	č.j. VR/exekuce	soud/ExÚ	základní dluh - k 28.02.2012 v Kč	popl.z prod.l. a úroky z prod.l. vyčíslené po úhradě zákl.dluhu - k 28.02.2012 v Kč	náklady řízení v Kč
66	Gašová Vlasta		5	47 E 478/2004	OS v Karviné			19.11.05			2 223,50		
				33 Ro 272/2003	OS v Karviné	21 563,00	10 159,00	26.08.03	16 Ex 6031/09	ExÚ Plzeň	0,00	12 628,22	0,00
				34 Ro 767/2004	OS v Karviné	26 570,00	8 624,00	13.07.04			6 721,00		810,00
				33 Ro 1294/2004	OS v Karviné	15 368,50		11.11.04			15 368,50		650,00
				15 C 101/2002	OS v Karviné			30.10.02					1 000,00
67	Gavláč Jaroslav		4	70 C 80/2006	OS v Karviné	10 562,00	4 472,00	27.08.09			6 090,00		630,00
				70 C 440/2010	OS v Karviné	38 045,00	14 299,00	24.09.10			23 746,00		1 090,00
				28 C 102/2011	OS v Karviné	29 645,00	9 979,00	20.08.11			19 666,00		910,00
				47 E 744/2009-32	OS v Karviné			23.03.11			1 780,00		
				28 C 56/2009	OS v Karviné			20.05.09					7 900,00
				47 E 744/2009-7	OS v Karviné			19.09.09					5 600,00
68	Gažiová Mária		11	70 C 317/2010	OS v Karviné	35 638,00	9 558,00	29.06.10			26 080,00		1 220,00
				28 C 238/2011	OS v Karviné	29 623,00	5 046,00	19.07.11			24 577,00		1 070,00
				28 C 52/2009	OS v Karviné			14.07.09					1 000,00
69	Geršl Marcel		62	63 C 13/2009	OS v Karviné	11 210,00		20.05.09			8 177,00		630,00
70	Gilowski Rostislav		46	33 Ro 1037/2007	OS v Karviné	5 940,00	1 533,00	24.08.07	16 Ex 10948/08	ExÚ Plzeň	4 407,00		630,00
				47 E 742/2006-27	OS v Karviné			28.11.07			1 376,50		
				28 C 188/2006	OS v Karviné			13.07.06					1 100,00
				47 E 742/2006-4	OS v Karviné			04.01.07					1 000,00
71	Glacová Růžena		20	Ro 1180/97	OS v Karviné	28 620,00		01.08.97			0,00	39 346,00	0,00
				32 Ro 594/2002	OS v Karviné	12 958,00	311,00	03.07.02	47 E 902/2002	OS v Karviné	0,00	19 240,00	0,00
				32 Ro 2000/2001	OS v Karviné	104 538,00	50 863,00	28.11.01	47 E 955/2007	OS v Karviné	53 675,00		4 270,00
				32 Ro 1595/2003	OS v Karviné	4 899,00	1 937,00	11.12.03	47 E 354/2004	OS v Karviné	2 962,00		930,00
			7	34 Ro 1069/2004	OS v Karviné	6 849,00	89,00	08.09.04	46 E 953/2007	OS v Karviné	6 760,00		930,00
				32 Ro 163/2005	OS v Karviné	5 740,00	127,00	01.04.05	47 E 954/2007	OS v Karviné	5 613,00		930,00
				32 Ro 1937/2005	OS v Karviné	4 443,00	189,00	09.02.06	48 E 953/2007	OS v Karviné	4 254,00		930,00
				32 Ro 429/2007	OS v Karviné	4 932,00		12.06.07	49 E 953/2007	OS v Karviné	1 260,00		930,00
				33 Ro 124/2008	OS v Karviné	1 497,00		01.04.08			1 497,00		630,00
				28 C 531/2004	OS v Karviné			25.05.05					1 000,00
				47 E 805/2005-3	OS v Karviné			08.10.05					1 000,00
				47 E 805/2005-34	OS v Karviné			03.01.07			2 998,50		
72	Glas Marek		3	28 C 499/2005	OS v Karviné	33 297,00	7 544,00	27.04.06			0,00	19 956,00	0,00
				33 Ro 312/2006	OS v Karviné	37 162,00	11 052,00	27.06.06			0,00	28 242,00	0,00
				16 C 208/2005	OS v Karviné	11 393,00		29.11.05			1 098,00		630,00
				49 E 1294/2004-38	OS v Karviné			27.05.06			7 236,00		
73	Herák Ivan a Emília		2	Ro 1261/95	OS v Karviné	2 356,00		22.04.95	68 Ex 00082/07	ExÚ Karvina	0,00	28 503,00	0,00
				Ro 376/98	OS v Karviné	17 011,00		27.05.98			0,00	189 243,00	0,00
			3	19 C 217/2005	OS v Karviné	5 955,00		12.04.06			5 955,00		630,00
			1	33 Ro 362/2003	OS v Karviné	69 218,00	38 933,00	17.04.03			0,00	250 458,00	0,00
				28 C 463/2005	OS v Karviné	30 442,00	8 340,00	16.05.06			22 102,00		460,00
				28 C 433/2004	OS v Karviné	30 380,00	11 580,00	09.11.04			18 800,00		990,00
				32 Ro 1029/2006	OS v Karviné	44 272,00	2 381,00	16.08.06			41 891,00		1 710,00
				32 Ro 107/2007	OS v Karviné	53 227,00	1 254,00	26.09.07			51 973,00		2 110,00
				28 C 207/2008	OS v Karviné	70 232,00		12.11.08			70 232,00		2 840,00
				33 Ro 1477/2008	OS v Karviné	16 029,50	1 862,00	10.09.08			14 167,50		630,00
			3	33 Ro 877/2008	OS v Karviné	196 926,00	173 310,00	06.05.08			23 616,00		1 400,00
			1	32 Ro 1430/2007	OS v Karviné	1 958,00	599,00	14.08.07			1 359,00		630,00
				32 Ro 125/2008	OS v Karviné	20 866,00	7 871,00	05.03.08			12 995,00		740,00

Příloha č. 1 k usnesení ZM Karviné č. 296

Příloha: Příloha č. 1 k usnesení - Seznam postoupených pohledávek

7 z 9

pč.	příjmení a jméno	Karviná - ulice a č.p.	č.b.	č. exekuč. titulu	soud	pro částku v Kč	z toho kapitalizovaný popl.z prodl.a úroky z prodl. v Kč	datum PM exekuč. titulu	č.j. VR/exekuce	soud/ExÚ	základní dluh - k 28.02.2012 v Kč	popl.z prodl.a úroky z prodl. vyčíslené po úhradě zákl.dluhu - k 28.02.2012 v Kč	náklady řízení v Kč
				70 C 276/2009	OS v Karviné	29 696,00	13 050,00	01.12.09			16 646,00		910,00
				70 C 340/2010	OS v Karviné	32 067,00	12 573,00	03.07.10			19 494,00		1 040,00
				28 C 103/2011	OS v Karviné	16 415,00	2 710,00				13 705,00		630,00
				28 C 373/2007-9	OS v Karviné			29.01.08					1 000,00
				50 E 201/2009-5	OS v Karviné			15.04.09					1 000,00
				50 E 201/2009-26	OS v Karviné			19.12.09			8 046,00		
74	Holčáková Radka		9	34 Ro 955/2005	OS v karviné	10 122,00	3 147,00	12.07.05	16 Ex 5428/08	ExÚ Plzeň	6 975,00		630,00
				32 Ro 314/2006	OS v Karviné	22 180,00	6 622,00	22.03.06			15 558,00		790,00
				33 Ro 686/2007	OS v Karviné	52 012,00	13 358,00	29.11.07			38 654,00		1 780,00
				33 Ro 2591/2007	OS v Karviné	55 175,00	8 329,00	01.02.08			46 846,00		2 070,00
				28 C 229/2006	OS v Karviné			27.09.06					5 125,00
				32 Ro 1473/2008	OS v Karviné	4 592,00	241,00	23.07.09			3 295,00		630,00
75	Chrobok Tadeáš		3	28 C 30/2008	OS v Karviné	10 475,00	2 093,00	07.06.08	68 Ex 321/10	ExÚ Karviná	8 382,00		630,00
				28 C 230/2008	OS v Karviné	46 147,00	15 645,00	27.11.08			30 502,00		1 250,00
				70 C 20/2009	OS v Karviné	51 292,00	1 065,00	09.06.09			50 227,00		2 040,00
				28 C 183/2007	OS v Karviné			31.10.07					7 900,00
				47 E 996/2008-6	OS v Karviné			24.09.08					5 600,00
				47 E 996/2008-28	OS v Karviné			06.06.09			11 066,00		
				70 C 56/2010	OS v Karviné	28 147,00	413,00	17.03.10			27 734,00		1 140,00
				62 C 6/2010	OS v Karviné	7 994,00	128,00	03.03.10			7 866,00		630,00
76	Jurášková Marie		18	Ro 4359/98	OS v Karviné	17 961,00		05.01.99	68 Ex 669/2006	ExÚ Karviná	17 961,00		1 530,00
				32 Ro 1834/2000	OS v Karviné	105 895,00	67 647,00	13.09.00			38 246,00		2 293,00
				15 C 146/2002	OS v Karviné	114 147,00	48 351,00	24.01.05			65 796,00		3 190,00
				28 C 673/2003	OS v Karviné	46 351,00	10 614,00	14.01.04			35 737,00		1 560,00
				28 C 337/2004	OS v Karviné	14 727,00	396,00	02.06.05			14 331,00		630,00
				28 C 138/2005	OS v Karviné	29 903,00	541,00	05.11.05			29 362,00		1 220,00
				28 C 109/2006	OS v Karviné	31 524,00		28.06.06			31 524,00		1 290,00
				28 C 85/2007	OS v Karviné	33 246,00	590,00	22.08.07	46 E 172/2009	OS v Karviné	32 656,00		2 010,00
				33 Ro 1132/2008	OS v Karviné	23 961,00		04.12.08	47 E 172/2009	OS v Karviné	23 961,00		1 470,00
				33 Ro 43/2008	OS v Karviné	7 399,00	583,00	12.02.08	46 E 173/2009	OS v Karviné	6 816,00		930,00
				70 C 7/2009	OS v Karviné	10 243,00	491,00	05.03.09			9 752,00		630,00
				33 Ro 2783/2008	OS v Karviné	1 902,00	105,00	31.12.08			1 797,00		630,00
				28 C 56/2001	OS v Karviné			25.07.01	48 E 172/2009	OS v Karviné			5 025,00
				49 E 1242/2001-3	OS v Karviné			14.04.03					3 650,00
				49 E 1242/2001-92	OS v Karviné			18.06.08			5 653,00		5 170,00
77	Kawuloková Jiřina		2	32 Ro 1211/2000	OS v Karviné	7 072,00		08.09.00	68 Ex 2340/07	ExÚ Karviná	7 072,00		530,00
				32 Ro 1002/2002	OS v Karviné	6 047,00		27.09.02			0,00	6 047,00	630,00
				28 C 78/2004	OS v Karviné	46 189,00	11 421,00	29.05.04			34 768,00		1 720,00
				32 Ro 1642/2005	OS v Karviné	42 862,00		21.02.06			42 862,00		1 750,00
				34 Ro 307/2005	OS v Karviné	20 578,00	9 862,00	19.08.05			10 716,00		630,00
				32 Ro 1752/2005	OS v Karviné	25 540,00	5 976,00	07.03.06			19 564,00		930,00
				34 Ro 1618/2005	OS v Karviné	24 454,00		21.02.06			24 454,00		1 010,00
				28 C 413/2002	OS v Karviné			10.09.03					5 125,00
				46 E 994/2004-3	OS v Karviné			13.10.04					3 650,00
				46 E 994/2004-19	OS v Karviné			14.12.05			3 284,50		
78	Kovaříčková Helena		1	32 Ro 1186/2003	OS v Karviné	52 859,00	11 501,00	21.10.03	51 E 810/2005	OS v Karviné	0,00	11 599,00	0,00
				34 Ro 462/2004	OS v Karviné	27 879,00	7 228,00	14.05.04	48 E 421/2006	OS v Karviné	20 651,00		1 510,00
				33 Ro 37/2005	OS v Karviné	60 179,00	16 134,00	08.02.05			44 045,00		2 130,00

Příloha č. 1 k usnesení ZM Karviné č. 296

Příloha: Příloha č. 1 k usnesení - Seznam postoupených ponedavků

8 z 9

pč.	příjmení a jméno	Karviná - ulice a č.p.	č.b.	č. exekuč. titulu	soud	pro částku v Kč	z toho kapitalizovaný popl.z prod.l. úroky z prod.l. v Kč	datum PM exekuč. titulu	č.j. VR/exekuce	soud/ExÚ	základní dluh - k 28.02.2012 v Kč	popl.z prod.l. a úroky z prod.l. vyčíslené po úhradě zákl.dluhu - k 28.02.2012 v Kč	náklady řízení v Kč
				32 Ro 171/2006	OS v Karviné	40 980,00	10 066,00	02.03.06			30 914,00		1 440,00
				32 Ro 341/2005	OS v Karviné	9 682,00	38,00	07.04.05			9 644,00		630,00
				47 E 797/2004	OS v Karviné			11.08.04					3 650,00
79	Kučerová Iveta		11	34 Ro 1195/2004	OS v Karviné	0,00	8 593,00	05.10.04	16 Ex 6166/09	ExÚ Plzeň	0,00	8 593,00	630,00
				34 Ro 1140/2005	OS v Karviné	7 096,00	5 605,00	30.08.05			1 491,00		630,00
				32 Ro 648/2006	OS v Karviné	4 511,00	605,00	10.05.06			3 906,00		630,00
				32 Ro 428/2007	OS v Karviné	25 887,00	7 348,00	04.04.07			18 539,00		930,00
				33 Ro 79/2008	OS v Karviné	57 258,00	16 480,00	14.02.08			40 778,00		2 010,00
				28 C 53/2009	OS v Karviné			26.06.09					7 900,00
				70 C 281/2009	OS v Karviné	57 128,00	22 405,00	16.09.09			34 723,00		1 730,00
				70 C 407/2010	OS v Karviné	63 965,00	23 755,00	02.12.10			40 210,00		2 010,00
				28 C 235/2011	OS v Karviné	25 097,00	5 397,00	03.05.11			19 700,00		890,00
80	Molnár Teodor		13	33 Ro 923/2003	OS v Karviné	27 759,00	14 202,00	23.09.03	49 E 1228/2009	OS v Karviné	13 557,00		1 310,00
81	Molnár Teodor a Sylvie		13	28 C 473/2004	OS v Karviné	66 752,00	22 726,00	10.08.04	50 E 1228/2009	OS v Karviné	35 226,00		3 200,00
				46 E 910/2002-36	OS v Karviné			17.08.06					3 725,00
				46 E 910/2002-73	OS v Karviné			23.04.08			2 244,00		
82	Molnárová-Jahnllová Sylvie		13	28 C 472/2005	OS v Karviné	26 012,00		07.01.06			15 606,00		1 070,00
				46 E 1069/2007	OS v Karviné	26 012,00		22.12.07					520,00
				33 Ro 1549/2005	OS v Karviné	7 357,00		16.11.05			0,00	853,00	630,00
				47 E 1070/2007	OS v Karviné	7 357,00		28.12.07					300,00
				32 Ro 139/2006	OS v Karviné	29 643,00		28.02.06			27 738,00		1 220,00
				33 Ro 93/2007	OS v Karviné	19 420,00	310,00	30.03.07			19 110,00		800,00
				28 C 3/2008	OS v Karviné	25 661,00	707,00	30.04.08			24 954,00		1 030,00
				22 C 188/2008	OS v Karviné	14 180,00	1 644,00	22.10.08			12 536,00		630,00
83	Novotná Emília		40	32 Ro 1825/2000	OS v Karviné	25 683,00	16 446,00	26.09.00	48 E 912/2001	OS v Karviné	7 237,00		2 050,00
				34 Ro 447/2002	OS v Karviné	134 475,00	68 007,00	15.06.02	50 E 888/2002	OS v Karviné	66 468,00		6 180,00
				28 C 101/2004	OS v Karviné	41 848,00	13 196,00	09.06.04	50 E 171/2006	OS v Karviné	28 652,00		2 240,00
				32 Ro 1476/2002	OS v Karviné	3 163,90		03.12.02	46 E 172/2006	OS v Karviné	3 163,90		930,00
				21 C 57/2001	OS v Karviné			01.08.01	48 E 172/2006	OS v Karviné			4 025,00
				47 E 1315/2001	OS v Karviné			23.02.02					6 950,00
84	Onodi Tetyana		1	28 C 808/2004	OS v Karviné	68 624,00	20 094,00	24.10.06			48 530,00		2 280,00
				28 C 297/2003	OS v Karviné	132 767,00	75 190,00	17.09.03			57 577,00		3 350,00
85	Podhrazký Josef		13	32 Ro 1346/2001	OS v Karviné	20 228,00	15 506,00	13.09.01			0,00	20 960,00	0,00
				32 Ro 709/2002	OS v Karviné	39 195,00	10 802,00	18.07.02			15 499,00		1 350,00
				32 Ro 633/2004	OS v Karviné	122 606,00	39 912,00	24.06.04			82 694,00		3 660,00
				34 Ro 896/2005	OS v Karviné	100 067,00	23 851,00	08.07.05			76 216,00		3 430,00
				32 Ro 174/2006	OS v Karviné	38 954,00	1 830,00	04.03.06			37 124,00		1 520,00
				34 Ro 1267/2005	OS v Karviné	4 193,00		28.04.06			4 193,00		630,00
				28 C 329/2002	OS v Karviné			10.05.03					1 100,00
			19	55 Ro 333/2008	OS v Ml.Boleslavi	1 327,00	51,00	10.05.08			1 276,00		630,00
				28 C 628/2005	OS v Karviné			24.01.06					1 000,00
				46 E 251/2006-3	OS v Karviné			25.04.06					1 000,00
				46 E 251/2006-18	OS v Karviné			15.03.07			1 488,00		
86	Potyka Bogdan a Pavlína		10	33 Ro 776/2005	OS v Karviné	2 063,00		24.06.05	68 Ex 1944/08	ExÚ Karviná	0,00	2 063,00	930,00
				28 C 393/2006	OS v Karviné	17 185,00	5 672,00	10.05.07			11 513,00		630,00
				28 C 341/2007	OS v Karviné	38 354,00	10 803,00	23.01.08			27 551,00		1 360,00
				33 Ro 827/2008	OS v Karviné	25 705,00	14 056,00	04.08.09	48 E 788/2009	OS v Karviné	11 649,00		
				28 C 18/2009	OS v Karviné	20 086,00		05.08.09			20 086,00		830,00

Statutární město Karviná - Magistrát města Karviné

Příloha: Příloha č. 1 k usnesení

Příloha č. 1 k usnesení ZM Karviné č. 296

Příloha: Příloha č. 1 k usnesení - Seznam postoupených pohledávek

pč.	příjmení a jméno	Karviná - ulice a č.p.	č.b.	č. exekuč. titulu	soud	pro částku v Kč	z toho kapitalizovaný popl.z prodl.a úroky z prodl. v Kč	datum PM exekuč. titulu	č.j. VR/exekuce	soud/ExÚ	základní dluh - k 28.02.2012 v Kč	popl.z prodl.a úroky z prodl. vyčíslené po úhradě zákl.dluhu - k 28.02.2012 v Kč	náklady řízení v Kč
				70 C 310/2009	OS v Karviné	35 401,00	14 119,00	30.01.10			21 282,00		1 090,00
				62 C 14/2009	OS v Karviné	18 711,00	1 130,00	04.08.09			17 581,00		730,00
				28 C 223/2007	OS v Karviné			11.04.08	50 E 368/2009	OS v Karviné			11 992,00
87	Varga Jiří		23	33 Ro 1309/2004	OS v Karviné	24 500,00	8 079,00	15.10.04	68 Ex 664/06	ExÚ v Karviné	16 421,00		760,00
				28 C 52/2005	OS v Karviné			12.07.05					5 125,00
				49 E 802/2005-3	OS v Karviné			28.09.05					3 650,00
				49 E 802/2005-21	OS v Karviné			01.03.06			1 723,50		
				28 C 60/2006	OS v Karviné	28 936,00	10 207,00	19.08.06			18 729,00		930,00
				32 Ro 160/2007	OS v Karviné	58 136,00	17 165,00	11.04.07			40 971,00		1 810,00
				16 C 125/2008	OS v Karviné	32 005,00	1 775,00	27.09.08			30 230,00		1 240,00
Součty											4 997 797,48	1 186 796,22	618 860,65

.....
Tomáš Hanzel
primátor města Karviné
postupitel

.....
Jiří Hasalík
postupník



STATUTÁRNÍ MĚSTO
KARVINÁ

Zásady,

kterými se mění Zásady soutěže Vánoce v Karviné v rámci Programu podpory malého a středního podnikání a zaměstnanosti ve městě – podprogramu 2. 3. 4 Propagace malého a středního podnikání

Schváleno:	13.03.2012
Účinnost:	14.03.2012
Zpracovatel:	Odbor organizační

Zastupitelstvo města Karviné vydalo dne 13.3.2012 tyto Zásady, kterými se mění Zásady soutěže Vánoce v Karviné v rámci Programu podpory malého a středního podnikání a zaměstnanosti ve městě – podprogramu 2. 3. 4 Propagace malého a středního podnikání (dále jen Zásady):

Článek 1 Úvodní ustanovení

- 1.1 Těmito Zásadami, se mění Zásady soutěže Vánoce v Karviné v rámci Programu podpory malého a středního podnikání a zaměstnanosti ve městě – podprogramu 2. 3. 4 Propagace malého a středního podnikání schválené usnesením Zastupitelstva města Karviné č. 790 ze dne 13.9.2005, které jsou evidovány pod č. 4/2005, způsobem uvedený v čl. 2 těchto Zásad.

Článek 2 Změna Zásad soutěže Vánoce v Karviné v rámci Programu podpory malého a středního podnikání a zaměstnanosti ve městě – podprogramu 2. 3. 4 Propagace malého a středního podnikání

- 2.1 V článku 2 odst. 2 se text „odbor správy majetku, oddělení rozvoje“ nahrazuje textem „Odbor rozvoje, oddělení strategií a plánování“.

Článek 3 Závěrečná ustanovení

- 3.1 Tyto Zásady byly schváleny usnesením Zastupitelstva města Karviné č.ze dne 13.3.2012 a nabývají účinnosti dnem 14.3.2012.

Tomáš Hanzel v. r.
primátor

Ing. Jan Wolf v. r.
náměstek primátora



STATUTÁRNÍ MĚSTO
KARVINÁ

Obecně závazná vyhláška

č. x/2012 o provedení speciální ochranné deratizace na území města Karviné

Schváleno:	13.03.2012
Účinnost:	01.04.2012
Zpracovatel:	Odbor organizační

Zastupitelstvo města Karviné na svém zasedání dne 13.03.2012 vydalo v souladu s § 10 písm. d) a § 84 odst. 2 písm. h) zákona č. 128/2000 Sb., o obcích (obecní zřízení) ve znění pozdějších předpisů, k uplatnění ustanovení § 96 zákona č. 258/2000 Sb., o ochraně veřejného zdraví a o změně některých souvisejících zákonů, ve znění pozdějších předpisů, tuto obecně závaznou vyhlášku:

Článek 1 Úvodní ustanovení

- 1.1 Tato vyhláška upravuje termín a podmínky provádění speciální ochranné deratizace¹ na území města Karviné (dále jen území města).

Článek 2 Provádění deratizace

- 2.1 Na základě zvýšeného výskytu potkana obecného (*Rattus norvegicus*) se k ochraně zdraví před vznikem a šířením infekčních onemocnění nařizuje na území města provedení speciální ochranné deratizace.
- 2.2 Speciální ochranná deratizace bude provedena na území města dvakrát v průběhu roku 2012, a to v době od 01.04. do 30.04. a od 01.09. do 30.09.
- 2.3 Speciální ochrannou deratizaci zajistí a provedou osoby stanovené zvláštním právním předpisem.²

Článek 3 Kontrola

- 3.1 Kontrolou dodržování povinností uvedených v této vyhlášce jsou pověřeni zaměstnanci Odboru majetkového Magistrátu města Karviné a strážníci Městské policie Karviná.

¹ § 55 zákona č. 258/2000 Sb., o ochraně veřejného zdraví a o změně některých souvisejících zákonů, ve znění pozdějších předpisů.

² § 57 odst. 2 a § 58 zákona č. 258/2000 Sb., o ochraně veřejného zdraví a o změně některých souvisejících zákonů, ve znění pozdějších předpisů.

Článek 4
Sankce

- 4.1 Porušení této vyhlášky lze postihovat podle zvláštních právních předpisů.³

Článek 5
Účinnost

- 5.1 Tato vyhláška nabývá účinnosti dnem 01.04.2012 a pozbývá platnosti dnem 31.12.2012.

Tomáš Hanzel v. r.
primátor

Ing. Jan Wolf v. r.
náměstek primátora

³ § 58 odst. 4 zákona č.128/2000 Sb., o obcích (obecní zřízení), ve znění pozdějších předpisů, § 46 odst. 2 zákona č. 200/1990 Sb., o přestupcích, ve znění pozdějších předpisů.

Příloha

Příloha č. 1 k usnesení ZM Karviné č. 302

č. bytu	jméno a příjmení	adresa	aliquotní podíl na SČD* a pozemcích	pozemky – parcelní číslo	katastrální území	cena
2	Marie Závadská	██████████ ██████████ ██████████	2,92%	620/20,620/67, 620/68,620/69, 620/70	Karviná-město	78 900,00 Kč

* SČD – společné části domu

Název org.: statutární město

Inv. číslo	Název složky majetku	Datum zař	Výrob.číslo	Jedn.cena	ks	Cena	Středisko
<hr/>							
Místnost:	018-001	- Chata Karvinka					
60442	záclona - kuchyň. motiv	1.6.1999		270,40	1	270,40	08
60443	záclona - polyester š. 155	1.6.1999		316,00	1	316,00	08
60444	záclona - bavlna + polyester š	1.6.1999		406,70	1	406,70	08
60445	záclona - bavlna + polyester š	1.6.1999		406,70	1	406,70	08
60446	záclona - bavlna + polyester š	1.6.1999		498,00	1	498,00	08
60447	záclona - polyester š. 155	1.6.1999		300,20	1	300,20	08
60448	záclona - polyester š. 155	1.6.1999		300,20	1	300,20	08
60449	záclona - polyester š. 155	1.6.1999		300,20	1	300,20	08
60450	záclona - polyester š. 155	1.6.1999		474,00	1	474,00	08
60461	vlněná deka FILA	12.12.2000		349,00	1	349,00	08
60462	vlněná deka FILA	12.12.2000		349,00	1	349,00	08
60463	vlněná deka FILA	12.12.2000		349,00	1	349,00	08
<hr/>							
Místnost:	018-001	celkem:			12	4319,40	

<hr/>							
Místnost:	018-002	- Chata Karvinka					
40399	polštář - pěna	31.5.1999		350,00	1	350,00	08
40419	poschodová postel	15.5.2000		8830,00	1	8830,00	08
40423	konferenční stoleček	15.5.2000		900,00	1	900,00	08
40452	přikrývka pěnová	24.4.2001		718,00	1	718,00	08
40453	přikrývka pěnová	24.4.2001		719,00	1	719,00	08
40457	skříň s dveřmi	7.5.2001		4875,00	1	4875,00	08
40458	nádstavec na skříň	7.5.2001		1892,00	1	1892,00	08
40466	souprava KLIMNAN	4.2.2002		730,00	1	730,00	08
40533	lampa stolní STUDENT 3	28.6.2007		159,00	1	159,00	08
40544	rozkládací křeslo LYCKSELE	30.5.2011		3908,00	1	3908,00	08
50226	garnýž	4.1.1983		145,00	1	145,00	08
50294	polštář péřový	1.6.1987		653,00	1	653,00	08
50295	polštář péřový	1.6.1987		653,00	1	653,00	08
60535	Chráníč na matrace	10.12.2003		609,00	1	609,00	08
60536	Chráníč na matrace	10.12.2003		609,00	1	609,00	08
<hr/>							
Místnost:	018-002	celkem:			15	25750,00	

Název org.: statutární město Karviná

Inv. číslo	Název složky majetku	Datum zař	Výrob.číslo	Jedn.cena	ks	Cena	Středisko
Místnost:	018-003	- Chata Karvinka					
40397	polštář - pěna	31.5.1999		350,00	1	350,00	08
40398	polštář - pěna	31.5.1999		350,00	1	350,00	08
40400	polštář - pěna	31.5.1999		350,00	1	350,00	08
40424	konferenční stoleček	15.5.2000		900,00	1	900,00	08
40433	prošívaná deka UNI	11.12.2000		462,00	1	462,00	08
40456	skříň s dveřmi	7.5.2001		4830,00	1	4830,00	08
40459	nádstavec na skříň	7.5.2001		1892,00	1	1892,00	08
40460	poschoďová postel	7.5.2001		9180,00	1	9180,00	08
40468	souprava KLIMNAN	4.2.2002		730,00	1	730,00	08
40484	prošívaná deka	16.12.2002		850,00	1	850,00	08
40529	lampa stolní STUDENT 3	28.6.2007		159,00	1	159,00	08
40545	rozkládací křeslo LYCKSELE	30.5.2011		3908,00	1	3908,00	08
50227	garnýž	4.1.1983		145,00	1	145,00	08
60537	Chráníč na matrace	10.12.2003		609,00	1	609,00	08
60538	Chráníč na matrace	10.12.2003		609,00	1	609,00	08

Místnost:	018-003	celkem:			15	25324,00	
-----------	---------	---------	--	--	----	----------	--

Místnost:	018-004	- Chata Karvinka					
40402	polštář - pěna	31.5.1999	350,00	1	350,00	08	
40420	poschoďová postel	15.5.2000	8830,00	1	8830,00	08	
40425	konferenční stoleček	15.5.2000	900,00	1	900,00	08	
40431	prošívaná deka UNI	11.12.2000	462,00	1	462,00	08	
40440	polštář UNI	11.12.2000	267,00	1	267,00	08	
40446	nádstavec + skříň	15.12.2000	3410,00	1	3410,00	08	
40469	souprava KLIMNAN	4.2.2002	730,00	1	730,00	08	
40485	prošívaná deka	16.12.2002	850,00	1	850,00	08	
40532	lampa stolní STUDENT 3	28.6.2007	159,00	1	159,00	08	
40546	rozkládací křeslo LYCKSELE	30.5.2011	3908,00	1	3908,00	08	
50231	garnýž	4.1.1983	210,00	1	210,00	08	
50296	polštář péřový	1.6.1987	653,00	1	653,00	08	
60539	Chráníč na matrace	10.12.2003	609,00	1	609,00	08	
60540	Chráníč na matrace	10.12.2003	609,00	1	609,00	08	

Místnost:	018-004	celkem:			14	21947,00	
-----------	---------	---------	--	--	----	----------	--

Název org.: statutární město Karviná

Inv. číslo	Název složky majetku	Datum zař	Výrob.číslo	Jedn.cena	ks	Cena	Středisko
Místnost:	018-005	- Chata Karvinka					
40410	přikrývka pěnová	17.4.2000		682,00	1	682,00	08
40411	přikrývka pěnová	17.4.2000		682,00	1	682,00	08
40412	přikrývka pěnová	17.4.2000		682,00	1	682,00	08
40413	přikrývka pěnová	17.4.2000		682,00	1	682,00	08
40414	přikrývka pěnová	17.4.2000		682,00	1	682,00	08
40415	přikrývka pěnová	17.4.2000		682,00	1	682,00	08
40421	poschoďová postel	15.5.2000		8830,00	1	8830,00	08
40422	poschoďová postel	15.5.2000		8830,00	1	8830,00	08
40426	konferenční stoleček	15.5.2000		900,00	1	900,00	08
40436	polštář UNI	11.12.2000		267,00	1	267,00	08
40439	polštář UNI	11.12.2000		267,00	1	267,00	08
40442	skříň šatní	15.12.2000		7015,00	1	7015,00	08
40443	skříň šatní	15.12.2000		7015,00	1	7015,00	08
40444	nádstavec na skříň	15.12.2000		3410,00	1	3410,00	08
40445	nádstavec na skříň	15.12.2000		3410,00	1	3410,00	08
40531	lampa stolní STUDENT 3	28.6.2007		159,00	1	159,00	08
40541	rozkládací křeslo LYCKSELE	27.12.2010		3908,00	1	3908,00	08
40542	rozkládací křeslo LYCKSELE	27.12.2010		3909,00	1	3909,00	08
50232	garnýž	4.1.1983		210,00	1	210,00	08
50290	polštář péřový	1.6.1987		653,00	1	653,00	08
50291	polštář péřový	1.6.1987		653,00	1	653,00	08
50292	polštář péřový	1.6.1987		653,00	1	653,00	08
50293	polštář péřový	1.6.1987		653,00	1	653,00	08
60541	Chráníč na matrace	10.12.2003		609,00	1	609,00	08
60542	Chráníč na matrace	10.12.2003		609,00	1	609,00	08
60543	Chráníč na matrace	10.12.2003		608,00	1	608,00	08
60544	Chráníč na matrace	10.12.2003		608,00	1	608,00	08
Místnost:	018-005	celkem:			27	57268,00	

Místnost:	018-006	- Chata Karvinka					
40338	taburet	16.8.1996	1146,00	1	1146,00	08	
40339	taburet	16.8.1996	1146,00	1	1146,00	08	
40340	taburet	16.8.1996	1146,00	1	1146,00	08	
40341	taburet	16.8.1996	1146,00	1	1146,00	08	
40342	taburet	16.8.1996	1146,00	1	1146,00	08	

Název org.: statutární město Karviná

Inv. číslo	Název složky majetku	Datum zař	Výrob.číslo	Jedn.cena	ks	Cena	Středisko
40343	čalouněná židle	16.8.1996		1326,00	1	1326,00	08
40344	čalouněná židle	16.8.1996		1326,00	1	1326,00	08
40345	čalouněná židle	16.8.1996		1326,00	1	1326,00	08
40346	čalouněná židle	16.8.1996		1326,00	1	1326,00	08
40347	čalouněná židle	16.8.1996		1326,00	1	1326,00	08
40348	čalouněná židle	16.8.1996		1326,00	1	1326,00	08
40349	čalouněná židle	16.8.1996		1326,00	1	1326,00	08
40350	čalouněná židle	16.8.1996		1326,00	1	1326,00	08
40351	čalouněná židle	16.8.1996		1326,00	1	1326,00	08
40352	čalouněná židle	16.8.1996		1326,00	1	1326,00	08
40353	čalouněná židle	16.8.1996		1326,00	1	1326,00	08
40354	čalouněná židle	16.8.1996		1326,00	1	1326,00	08
40355	čalouněná židle	16.8.1996		1326,00	1	1326,00	08
40357	čalouněná židle	16.8.1996		1326,00	1	1326,00	08
40359	čalouněná židle	16.8.1996		1326,00	1	1326,00	08
40361	čalouněná židle	16.8.1996		1326,00	1	1326,00	08
40363	konferenční stůl	16.8.1996		2946,00	1	2946,00	08
40364	stůl jídelní	16.8.1996		3241,00	1	3241,00	08
40365	stůl jídelní	16.8.1996		3241,00	1	3241,00	08
40367	stůl jídelní	16.8.1996		3241,00	1	3241,00	08
40368	stůl jídelní	16.8.1996		3241,00	1	3241,00	08
40370	skříň policová	16.8.1996		6116,00	1	6116,00	08
40461	skříň na TV	7.5.2001		4325,00	1	4325,00	08
40526	mikro systém Philips MCM 760	2.7.2007		6400,00	1	6400,00	08
40537	DVD přehrávač PHILIPS	29.12.2008		2000,00	1	2000,00	08
40538	sedací souprava	14.1.2010		37815,12	1	37815,12	08
40540	rozkládací křeslo LYCKSELE	27.12.2010		3908,00	1	3908,00	08
40543	satelitní přijímač SatElita 2000HD	31.3.2011		2458,23	1	2458,23	08
50036	obraz Krajina	1.1.1955		200,00	1	200,00	08
50057	garnýž velká	1.1.1960		150,00	1	150,00	08
50225	garnýž	4.1.1983		145,00	1	145,00	08
405 21	Barevná televize SONY	14.3.2005	KV-29CL	13000,00	1	13000,00	08
Místnost: 018-006 celkem:					37	119373,35	

Místnost:	018-007	- Chata Karvinka					
40356	čalouněná židle	16.8.1996		1326,00	1	1326,00	08
40358	čalouněná židle	16.8.1996		1326,00	1	1326,00	08

Název org.: statutární město Karvina

Inv. číslo	Název složky majetku	Datum zař	Výrob.číslo	Jedn.cena	ks	Cena	Středisko
40360	čalouněná židle	16.8.1996		1326,00	1	1326,00	08
40387	stolní lampa	15.4.1998		310,00	1	310,00	08
40427	konferenční stoleček	15.5.2000		900,00	1	900,00	08
40447	nádstavec + skříň	15.12.2000		3410,00	1	3410,00	08
40467	souprava KLIMNAN	4.2.2002		730,00	1	730,00	08
40492	Prošívaná deka	17.4.2003		600,00	1	600,00	08
40493	Prošívaná deka	17.4.2003		600,00	1	600,00	08
40547	rozkládací křeslo LYCKSELE	30.5.2011		3908,00	1	3908,00	08
40548	rozkládací křeslo LYCKSELE	30.5.2011		3909,67	1	3909,67	08
50297	polštář péřový	1.6.1987		653,00	1	653,00	08
50298	polštář péřový	1.6.1987		653,00	1	653,00	08

Místnost: 018-007 celkem: 13 19651,67

Místnost:	018-008	- Chata Karvinka					
40302	skříňka spodní kuchyňská	17.12.1992		2000,00	1	2000,00	08
40303	skříňka spodní kuchyňská	17.12.1992		2000,00	1	2000,00	08
40304	skříňka spodní kuchyňská	17.12.1992		3870,00	1	3870,00	08
40305	skříňka horní kuchyňská	17.12.1992		1230,00	1	1230,00	08
40306	skříňka na potraviny	17.12.1992		3550,00	1	3550,00	08
40307	skříňka horní kuchyňská	17.12.1992		1060,00	1	1060,00	08
40308	skříňka horní kuchyňská	17.12.1992		1060,00	1	1060,00	08
40309	skříňka horní kuchyňská	17.12.1992		1060,00	1	1060,00	08
40310	skříňka spodní kuchyňská	17.12.1992		1640,00	1	1640,00	08
40311	skříňka spodní kuchyňská	17.12.1992		1640,00	1	1640,00	08
40312	skříňka spodní kuchyňská	17.12.1992		1660,00	1	1660,00	08
40362	čalouněná židle	16.8.1996		1326,00	1	1326,00	08
40385	plynový sporák MORA	30.9.1997	3110118	11610,00	1	11610,00	08
40455	lednička ARDO	24.4.2001	2010	11990,00	1	11990,00	08
40486	mikrovltná trouba s grilem	27.12.2002		2199,00	1	2199,00	08
40488	pánev TEFAL 28	16.12.2002		401,00	1	401,00	08
40489	pánev TEFAL 30	16.12.2002		462,00	1	462,00	08
40490	Pánev TESCOA 28 cm	7.3.2003		365,00	1	365,00	08
40507	Sada nádobí	18.6.2004		1499,00	1	1499,00	08
40525	Elektrický kráječ Zelmer	6.3.2006		1479,00	1	1479,00	08
40549	varná konvice	22.6.2011		658,33	1	658,33	08

Místnost: 018-008 celkem: 21 52759,33

Název org.: statutární město Karviná

Inv. číslo	Název složky majetku	Datum zař	Výrob.číslo	Jedn.cena	ks	Cena	Středisko
Místnost:	018-009 - Chata Karvinka						
40119	stůl ping-pong	1.1.1970		730,00	1	730,00	08
40330	sušák	21.4.1995		351,00	1	351,00	08
40417	žehlička ETA 0220	9.5.2000		490,00	1	490,00	08
40454	slunečník 1,60 m	24.4.2001		199,00	1	199,00	08
40472	TP.Kolečko	16.2.2002		912,00	1	912,00	08
40472	dřevěné kuželky velké	12.3.2002		6841,60	1	6841,60	08
40474	Zahradní stůl	9.5.2002		2470,00	1	2470,00	08
40475	Zahradní stůl	9.5.2002		2470,00	1	2470,00	08
40476	Zahradní lavice	9.5.2002		1670,00	1	1670,00	08
40477	Zahradní lavice	9.5.2002		1670,00	1	1670,00	08
40478	Zahradní lavice	9.5.2002		1670,00	1	1670,00	08
40479	Zahradní lavice	9.5.2002		1670,00	1	1670,00	08
40494	Rozkládací křeslo plastové	11.6.2003		349,00	1	349,00	08
40496	Čepov. zařiz.pumpa Cachel	10.9.2003		1500,00	1	1500,00	08
40497	Volejbalová síť	12.9.2003		1130,00	1	1130,00	08
40500	Věšáková stěna	25.11.2003		1800,00	1	1800,00	08
40501	Vestavěná skříň s nástavcem	25.11.2003		21798,00	1	21798,00	08
40502	Šatní skříň s nástavcem	25.11.2003		10507,00	1	10507,00	08
40503	Skříň policová s nástavcem	25.11.2003		6300,00	1	6300,00	08
40504	Skříň (závěsná)	25.11.2003		3900,00	1	3900,00	08
40505	Skříň (závěsná)	25.11.2003		3900,00	1	3900,00	08
40508	Dřevěné rozkládací křeslo	18.6.2004		1780,00	1	1780,00	08
40509	Dřevěné rozkládací křeslo	18.6.2004		1780,00	1	1780,00	08
40510	Dřevěné rozkládací křeslo	18.6.2004		1780,00	1	1780,00	08
40511	Dřevěné rozkládací křeslo	18.6.2004		1780,00	1	1780,00	08
40512	Dřevěné rozkládací křeslo	18.6.2004		1780,00	1	1780,00	08
40514	Sklopný stůl	6.9.2004		4437,00	1	4437,00	08
40515	Židle se sedákem	6.9.2004		2572,00	1	2572,00	08
40516	Židle se sedákem	6.9.2004		2572,00	1	2572,00	08
40517	Židle se sedákem	6.9.2004		2572,00	1	2572,00	08
40518	Židle se sedákem	6.9.2004		2572,00	1	2572,00	08
40523	Dekoratивní svítící hvězda	19.12.2005		450,00	1	450,00	08
40524	Svítící dekorativní hvězda	19.12.2005		450,00	1	450,00	08
40536	vysavač ZELMER	20.6.2008		2510,00	1	2510,00	08
50075	propan-butanová láhev velká	1.1.1965		240,00	1	240,00	08
50076	propan-butanová láhev velká	1.1.1965		240,00	1	240,00	08
50299	botník	3.5.1988		260,00	1	260,00	08

Místnost:	018-009	celkem:	37	100102,60
-----------	---------	---------	----	-----------

Název org.: statutární město Karviná

Inv. číslo	Název složky majetku	Datum zař	Výrob.číslo	Jedn.cena	ks	Cena	Středisko
Místnost:	018-011 - Chata Karvinka						
40483	příklepová vrtačka	12.12.2002		990,00	1	990,00	08
40520	odhrabávač sněhu	6.12.2004		830,00	1	830,00	08
40527	slunečník	28.6.2007		1899,00	1	1899,00	08
40528	beton. podstavec pod slunečník	28.6.2007		899,00	1	899,00	08
40534	žebřík jednoduchý 7 příčkový	26.9.2007	AL	877,00	1	877,00	08
40550	schůdky AL 7+1	13.7.2011		949,10	1	949,10	08
Místnost:	018-011 celkem:				6	6444,10	
Celkový součet:					197	432939,45	

Sestava je za tyto omezující podmínky:

maska pro středisko: 08 místnost: od 018-001 do 018-011

Příloha

Příloha č. 1 k usnesení ZM Karviné č. 308

Předmět nabídky nabytí – část pozemku p. č. 1669/1 v katastrálním území Staré Město u Karviné, obec Karviná

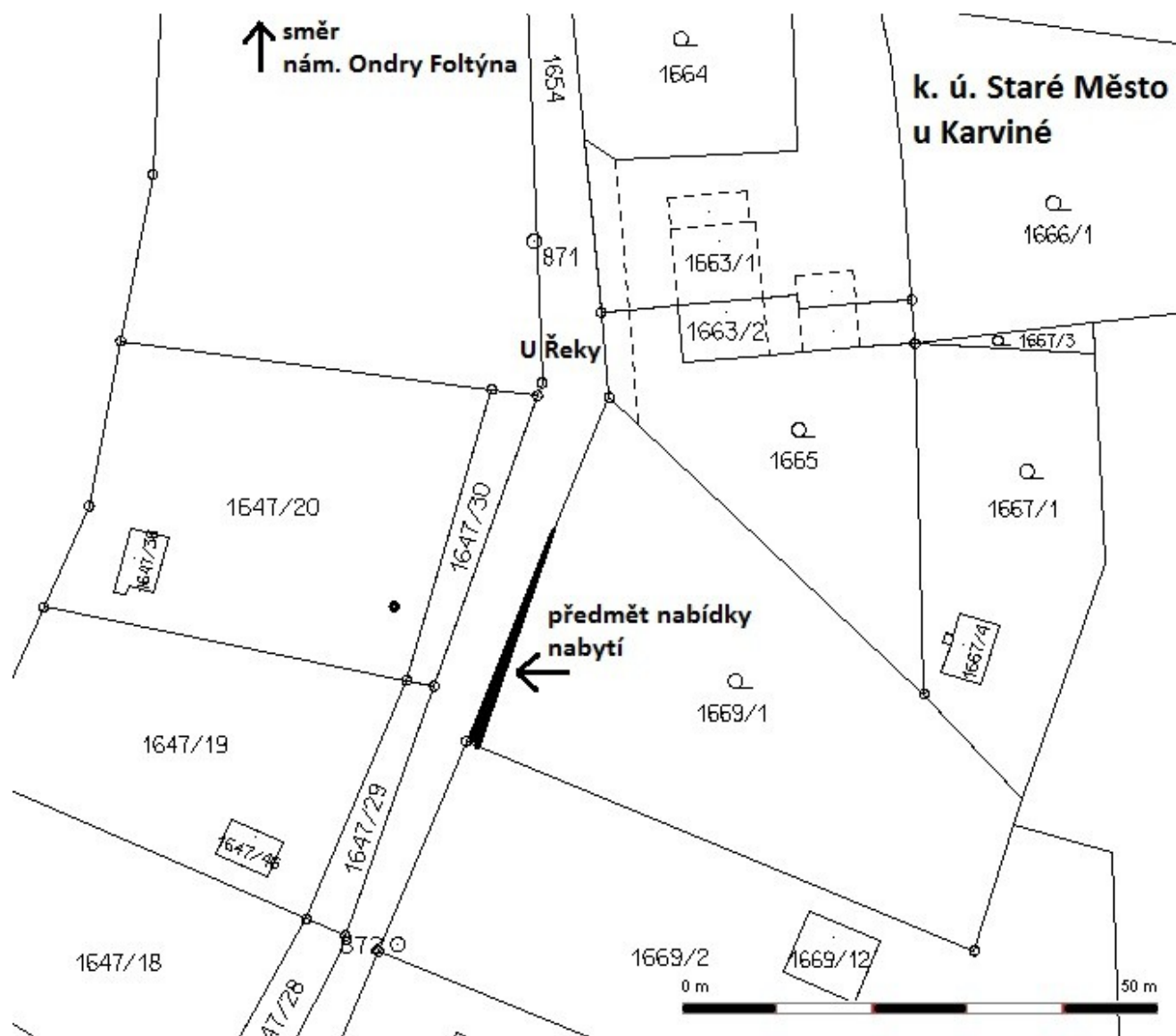

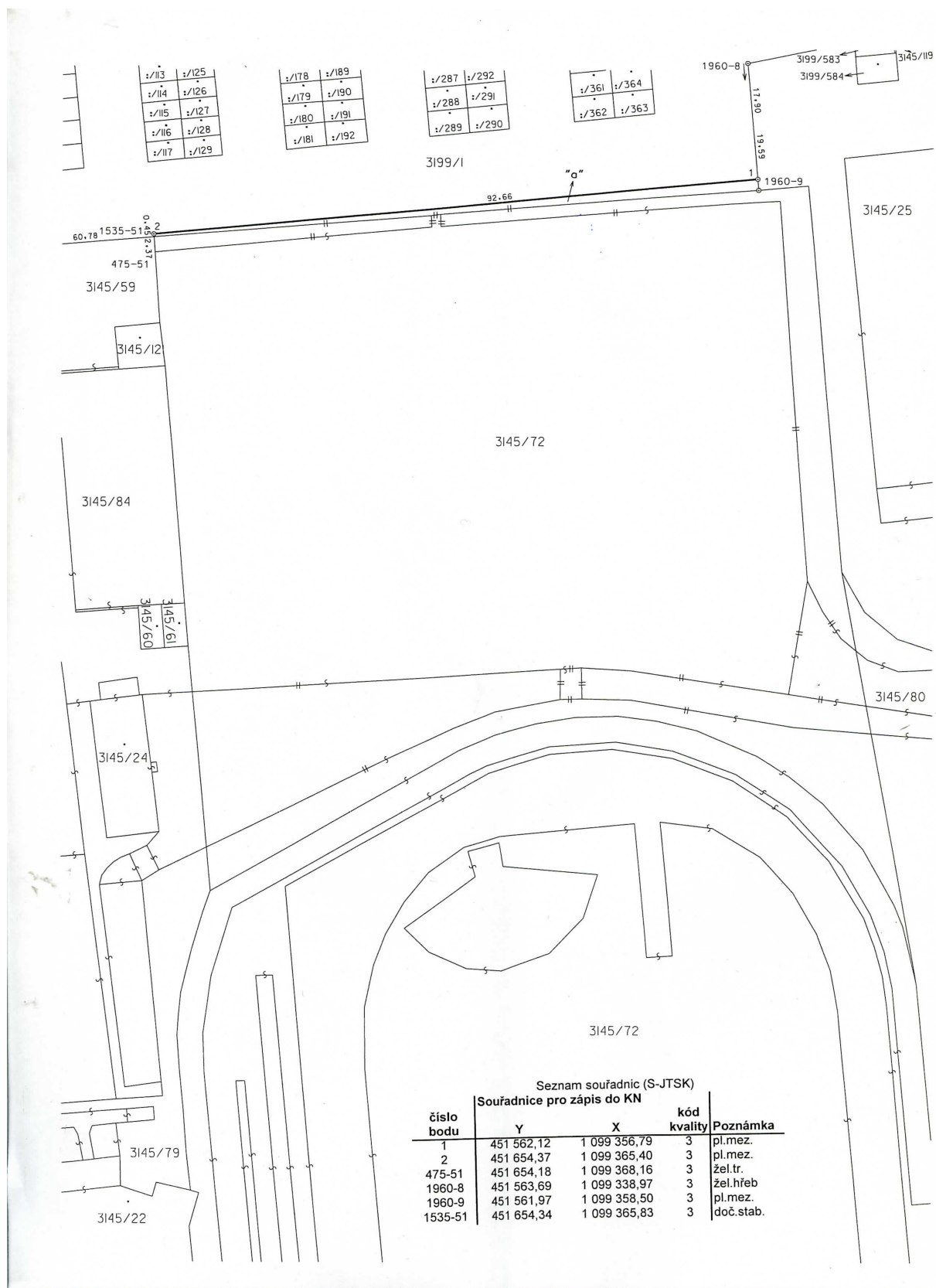



VÝKAZ DOSAVADNÍHO A NOVÉHO STAVU ÚDAJU KATASTRU NEMOVITOSTI																	
Dosavadní stav					Nový stav												
Označení pozemku parc.číslem	Výměra parcely		Druh pozemku Způsob využití	Označení pozemku parc.číslem	Výměra parcely		Druh pozemku Způsob využití	Typ stavby	Způsob určení výměr	Porovnání se stavem evidence právních vztahů				Číslo listu vlastnictví	Výměra dílu		Ozn. dílu
	ha	m²			ha	m²				katastru nemovitostí	dřívější poz. evidence	ha	m²				
3199/1	1	68 54	ostat.pl. manipulační pl.	3199/1	1	67 60	ostat.pl. manipulační pl.		0	3199/1			10001	1	67 60		
3145/72	2	89 47	ostat.pl.	3145/72	1) 2	90 41	ostat.pl.		2	3145/72			4745 10001	2	89 47 95	celá a	
			sport. a rekr.pl.				sport. a rekr.pl.										3199/1
	4	58 01			4	58 01											

1) Rozdíl vzniklý zaokrouhlením součtu výměr dílů na výměru oddělované nové parcely, podle bodu 14.7 písm.b přílohy vyhlášky č. 26/2007 Sb.

Dělit nebo scelovat pozemky lze jen na základě územního rozhodnutí, pokud podmínky pro ně nejsou stanoveny jiným rozhodnutím nebo opatřením.

GEOMETRICKÝ PLAN pro Změnu hranice pozemku		Náležitosti a přesnosti odpovídá právním předpisům		Katastrální úřad souhlasí, katastrální pracoviště s očíslováním parcel.			
Vyhotožil: Ing. Andrej Waloszek Husova 822/16, Karviná - Fryštát IČO : 659 01 088							
Číslo plánu: 4832-217/2011		Goemetrický plán ověřil úředně oprávněný zeměměřický inženýr:		Souhlas katastrálního úřadu, katastrálního pracoviště potvrdil:			
Okres: Karviná		Ing. Andrej Waloszek		Halina ZAMARSKÁ			
Obec: Karviná		Dne 7.1.2012 Číslo 217/2011		Dne 24-01-2012 Číslo 122/2012			
Kat. území: Karviná-město		Úředně oprávněný zeměměřický inženýr odpovídá za odbornou		Jeden vprepis geometrického plánu a předepsané přílohy			
Mapový list: DKM		úroveň geometrického plánu, za dosažení předepsané přesnosti a		jsou uloženy u katastrálního úřadu, katastrálního pracoviště.			
Kód způsobu určení výměr je určen podle § 77 odst. 2		správnost a úplnost náležitostí podle právních předpisů.					
vyhlášky č. 26/2007 Sb.							
Dosavadním vlastníkům pozemků byla poskytnuta možnost							
seznámit se v terénu s průběhem navrhovaných nových hranic,							
které byly označeny předepsaným způsobem:							
sl.pl., pl.mez.							

Dodatek č. 1 smlouvy o půjčce

podle ustanovení § 657 a násl. občanského zákoníku
(dále jen dodatek)

I.

Smluvní strany

1.1 statutární město Karviná

se sídlem: 733 24 Karviná – Fryštát, Fryštátská 72/1
IČ: 00297534
DIČ: CZ00297534
zastoupeno: Tomášem Hanzlem, primátorem statutárního města Karviná
bankovní spojení: Česká spořitelna, a.s.
číslo účtu: 1721542349/0800

**na straně jedné
(dále též jako „věřitel“)**

1.2 HCB, spol. s r.o.

se sídlem: 735 06 Karviná – Nové Město, Cihelní 1652/51
IČ: 61973564
DIČ: CZ61973564
zastoupena: Pavlem Haladou, jednatelem společnosti
bankovní spojení: Komerční banka a.s., pobočka Karviná
číslo účtu: 19-3417100297/0100

**na straně druhé
(dále též jako „dlužník“)**

uzavřely dne 7.7.2011 ve smyslu § 657 a násl. občanského zákoníku v platném znění a v souladu s příslušnými ustanoveními zákona č. 250/2000 Sb., o rozpočtových pravidlech územních rozpočtů, ve znění pozdějších předpisů smlouvu o poskytnutí půjčky a níže uvedeného dne, měsíce a roku v souladu s čl. X, odst. 10.4 uvedené smlouvy uzavřely tento

dodatek č. 1 ke smlouvě o poskytnutí půjčky:

II.

Předmět dodatku

2.1 V článku IX. Režim a způsob splácení půjčky se v odst. 9.1 termín splatnosti půjčky v souladu s dohodou stran mění na 15. 5. 2012.

2.2 Ostatní text smlouvy zůstává nezměněn.

III.

Závěrečná ustanovení

3.1 O tomto dodatku č. 1 smlouvy o půjčce mezi shora uvedenými smluvními stranami ze dne rozhodlo Zastupitelstvo města Karviné dne usnesením č.

3.2 Smluvní strany prohlašují, že dodatek č. 1 byl uzavřen svobodně, vážně a srozumitelně, bez nátlaku a nikoliv za nápadně nevýhodných podmínek pro některou z nich, vyjadřuje jejich pravou vůli a na důkaz toho připojují níže své podpisy.

3.3 Tento dodatek je vyhotoven ve 3 stejnopisech, z nichž věřitel obdrží dvě vyhotovení a dlužník obdrží jedno vyhotovení.

3.4 Tento dodatek č. 1 nabývá platnosti a účinnosti dnem podpisu smluvními stranami

V Karviné dne

Za věřitele

V Karviné dne

Za dlužníka

.....
Tomáš Hanzel
primátor

.....
Pavel Halada
jednatel společnosti